Fondation CentraleSupélec

RAPPORT D'ACTIVITÉS 2024



p. 3
Édito

p. 4-7
L'année en chiffres :
Rapport de gestion et bilan de la campagne « Demain est IngénieurS »

p. 8-15
Merci à toutes et tous !
Merci à nos donateurs particuliers, à celles et ceux qui mobilisent les générosités, à nos entreprises mécènes.

p. 16-17
Les temps forts de l'année

p. 18-29
Les réalisations 2024

Bourses et soutiens aux élèves
Diversité et inclusion
Formations et innovation pédagogique
Entrepreneuriat
Recherche
Grands projets immobiliers

p. 30-31
Continuons ensemble !

p. 32-42
Les donatrices et donateurs 2024

p. 43
Gouvernance et contacts

Édito

« Grâce à vous tous, la Fondation a réalisé en 2024 la meilleure collecte annuelle de son histoire. »

Chères amies, chers amis,

L'année 2024 a été marquée par une mobilisation exceptionnelle de nos donatrices et donateurs particuliers, dont la générosité, alliée à la contribution également en hausse de nos entreprises mécènes, a permis à la Fondation CentraleSupélec de réaliser la meilleure année de collecte de son histoire.

Lorsque nous avons lancé la campagne « Demain est IngénieurS » pour doter CentraleSupélec des ressources nécessaires à la mise en œuvre de son plan stratégique 2023-2032, nous n'osions espérer qu'en quatre ans seulement, plus de 50 % de son objectif de 100 M€ serait atteint. Pourtant, c'est aujourd'hui le cas, les alumni de l'École nous ayant encore témoigné, tout au long de cette année et lors des événements qui nous ont réunis à Paris, Londres, New York ou Zurich, leur engagement indéfectible à faire de CentraleSupélec l'une des meilleures « Schools of Engineering » mondiales.

Leur soutien est une force pour accompagner l'École dans la réalisation de ses ambitions et lui permettre de jouer un rôle de premier plan dans la résolution des grands défis de notre temps que sont, notamment, la défense de nos souverainetés industrielle et technologique, l'amélioration de la santé et, bien sûr, l'accélération de la transition écologique.

Nous tenons donc à remercier chaleureusement toutes celles et tous ceux qui ont contribué en 2024 à de nouvelles réalisations majeures dans l'ensemble des domaines d'activité de CentraleSupélec, à la réussite et au bien-être des étudiants, à la construction d'un avenir à fort enjeu pour l'École, sa recherche, sa force d'innovation.

Nous remercions aussi nos formidables ambassadeurs, alumni donateurs mais aussi pour la première fois cette année des élèves de l'École, qui œuvrent avec enthousiasme auprès de leurs camarades pour promouvoir les actions de la Fondation et agrandir le cercle de nos soutiens. Merci, enfin, aux représentants de la Fondation au Royaume-Uni, aux États-Unis ou encore en Suisse, qui mobilisent les générosités dans leurs pays respectifs avec un succès grandissant.

Ce Rapport d'activités vous permettra de mesurer l'impact de leur soutien et, nous l'espérons, convaincra de nouveaux camarades de marcher dans leurs pas en s'engageant à leur tour aux côtés de la Fondation, qui constitue aujourd'hui l'un des plus importants piliers du développement et de l'excellence de CentraleSupélec.

Alors que le monde a plus que jamais besoin d'ingénieurs de très haut niveau pour relever des défis d'une ampleur inédite, nous comptons sur vous tous pour battre dès l'année prochaine un nouveau record de mobilisation !



Bernard Gault (ECP 1981)
Président de la Fondation CentraleSupélec



Nathalie Bousseau
Directrice de la Fondation CentraleSupélec

L'année en chiffres

RESSOURCES 2024

COLLECTE
9,3 M€

Dons particuliers	3,6 M€
Dons des entreprises	4,3 M€
Autres fonds	1,4 M€

AUTRES RESSOURCES
3,3 M€

Revenus immobiliers	1,5 M€
Produits financiers	0,8 M€
Fondations abritées	1,0 M€

pour un résultat net 2024
de **+3,3 M€**



EMPLOIS 2024

Solde fonds dédiés au 31.12.24 **+21,1 M€**

Affectation des fonds collectés

Apport aux fonds dédiés	**6,7 M€**
Apport aux fonds propres	1,6 M€
Frais de fonctionnement	1,0 M€

Consommation des fonds dédiés
6,1 M€

Une gestion stricte et des coûts de fonctionnement limités ont permis à la Fondation de consacrer, en 2024, **92 % de ses recettes à sa mission sociale.**

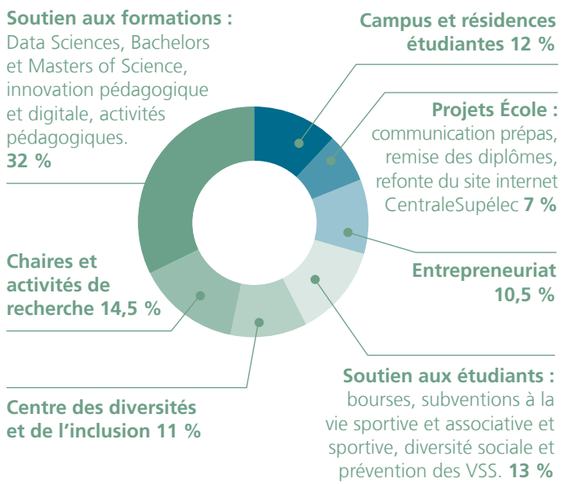



Jérôme Moitry (ECP 1985), Trésorier de la Fondation CentraleSupélec.

« ***En 2024, la collecte a dépassé 9 M€, une première dans l'histoire de la Fondation*** *que nous devons à la hausse continue des dons des alumni (+ 40 % en 2023 et + 12,5 % en 2024) et, après plusieurs années de stabilité, à une croissance de 18 % du mécénat d'entreprise. Cette mobilisation exceptionnelle, alliée à une gestion toujours aussi rigoureuse des fonds confiés, ont permis à la Fondation de soutenir les activités de l'École et la scolarité des étudiants à hauteur de plus de 6 M€, mais aussi de développer le fonds de capitalisation « endowment » créé en 2023 avec un premier apport de 5 M€ pour pérenniser les ressources propres de l'École, valorisé fin 2024 à 7,15 M€. Actrice majeure du logement étudiant et du développement immobilier de CentraleSupélec, la Fondation a également amélioré la gestion et le rendement de ses SCI, qui lui apportent des revenus complémentaires conséquents et représentent un patrimoine d'une valeur brute de 130 M. La Fondation jouit ainsi d'une situation financière des plus saines, lui permettant d'envisager l'année à venir avec sérénité. »*

/ Fonds de capitalisation « Endowment »
7,15 M€ au 31.12.24

/ État du patrimoine immobilier

En ayant investi dans l'acquisition de deux résidences étudiantes, du terrain sur lequel a été construite la résidence principale (pour laquelle elle détient un bail à construction) puis, en 2023, du bâtiment Sébastienne Guyot à Paris, la Fondation a constitué un patrimoine immobilier valorisé à 128 M€. Au 31/12/2024, le solde des emprunts s'élevait à 89,6 M€.

54 M€
collectés au 31.12.24



La campagne « Demain est IngénieurS » dépasse la moitié de son objectif de levée de fonds

Lancée en 2023 avec l'ambition de réunir 100 M€ d'ici fin 2026, la campagne « Demain est IngénieurS » a continué de mobiliser alumni et entreprises en 2024, ces derniers lui ayant permis d'atteindre en fin d'année 54 % de l'objectif de collecte.

Une campagne pour soutenir la mise en œuvre du Plan stratégique 2023-2032 de CentraleSupélec

Alors que le monde est confronté à des bouleversements sans précédent, CentraleSupélec s'engage, à travers ce plan, à **atteindre 5 objectifs en 10 ans** pour répondre aux défis majeurs du siècle :

/ Doubler le nombre de diplômés pour répondre à la pénurie de professionnels de l'ingénierie qui sévit en Europe et dans le monde.

/ Attirer de nouveaux viviers de talents, notamment les élèves boursiers et les jeunes femmes, pour former des leaders représentant l'ensemble de la société.

/ Défendre nos souverainetés numérique, industrielle et alimentaire pour accroître notre résilience dans un monde où les équilibres se fissurent et où les ressources se raréfient.

/ Piloter les transitions écologique et énergétique pour répondre à l'urgence climatique et environnementale, plus grand défi de notre temps.

/ Aspirer au leadership en santé et qualité de vie pour mettre les sciences de l'ingénieur au service des progrès de la médecine et du bien-être de tous.

Des collectes exceptionnelles lors des dîners de gala à Paris et à Londres

En janvier, la communauté des alumni au Royaume-Uni s'est rassemblée avec enthousiasme lors d'un dîner de gala qui a résolument relancé une dynamique de soutien à la Fondation. Puis, en novembre, c'est au mythique studio Harcourt, à Paris, que donatrices et donateurs étaient réunis pour une soirée de soutien exceptionnel à la campagne « Demain est IngénieurS ». La collecte historique réalisée lors de cet événement – 1 million d'euros de dons et promesses de dons – a marqué un tournant pour l'avenir de l'École.

« Le dîner de gala à Londres a relancé la mobilisation des alumni au Royaume-Uni, qui s'accompagne d'une progression significative de la collecte de fonds. Nous savons que notre force repose sur l'implication de chacun, c'est pourquoi nous avons mis en place une programmation événementielle régulière et variée, pensée pour renforcer le sentiment d'appartenance à notre École. Afterworks, soirées à thème, moments de networking et échanges intergénérationnels rythment désormais la vie de notre communauté ! »

Maryline Mertz (2005), Présidente de UK Friends of CentraleSupélec



Un engagement fort de la Fondation : doubler les ressources propres de l'École

/ Soutenir une recherche axée sur les grands enjeux sociétaux mondiaux : transitions écologique et énergétique, santé, préservation des souverainetés...

/ Contribuer au développement d'une gamme élargie de formations (bachelors et masters of sciences) destinée à attirer de nouveaux profils d'étudiants, notamment internationaux

/ Développer l'écosystème entrepreneurial 21st by CentraleSupélec, accélérateur d'innovations qui construisent le monde de demain.

/ Accompagner les actions du Centre des diversités et de l'inclusion et ouvrir ainsi l'École au service de l'excellence

/ Poursuivre l'attribution de bourses et le soutien aux étudiants

/ Pérenniser les ressources de l'École à travers un fonds de capitalisation « endowment »



Merci à toutes et tous

En 2024, Vous avez été **1 400 donateurs particuliers** et **150 entreprises** à soutenir la Fondation CentraleSupélec, lui permettant de collecter 9,3 M€ pour mener l'ensemble de ses missions au service de l'École et des étudiants.



Merci à nos donatrices et donateurs particuliers

Si la Fondation a réalisé en 2024 la meilleure collecte annuelle de son histoire, elle le doit en grande partie à la hausse de 12,5 % du montant collecté auprès de celles et ceux qui ont à cœur de soutenir les nouvelles générations d'étudiants, de perpétuer l'excellence de leur École et de contribuer à son plus bel avenir : nos précieux alumni.

Un engagement en hausse constante

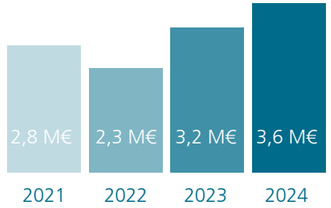

En 2024, la contribution des alumni a atteint **3,6 millions d'euros**, en hausse de 400 K€ par rapport à 2023, qui avait déjà été une année exceptionnelle avec un bond de 40 % des dons particuliers. Le soutien des diplômés de l'École est ainsi en passe d'égaler celui des entreprises mécènes, fait extrêmement rare dans le paysage de l'enseignement supérieur français.

Une communauté de soutiens rassemblant toutes les générations et dépassant les frontières

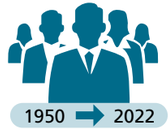

L'une des plus grandes fiertés de la Fondation est de rassembler les alumni des promotions 1950 à 2022, qu'ils résident en France ou à l'étranger, la collecte ayant connu cette année encore une forte progression au Royaume-Uni, aux États-Unis ou encore en Suisse, sous l'impulsion des diplômés engagés au sein de nos structures de collecte dans ces différents pays.

Rencontre avec Max Blanchet

Donateur et membre du Comité de campagne de la Fondation CentraleSupélec (ECP 1991)

« En tant que diplômé de CentraleSupélec, j'ai toujours été animé par la volonté de rendre à mon école une partie de ce qu'elle m'a apporté. Depuis quelques années, cette envie s'est traduite par un engagement actif auprès de l'association des Alumni, où j'ai retrouvé l'esprit de communauté et d'entraide qui fait la force de CentraleSupélec.

Le dîner de collecte de la Fondation, organisé en novembre 2024 à Paris, a été un déclic supplémentaire pour moi. Cet événement m'a profondément inspiré par l'énergie collective et la détermination à soutenir l'avenir de notre École. J'ai alors décidé de m'engager plus fortement en intégrant le comité de campagne de la Fondation.

Je suis convaincu que la solidarité entre générations d'élèves est essentielle pour permettre à l'École de poursuivre sa mission d'excellence, d'accompagner les talents de tous horizons et de relever les défis scientifiques, technologiques et sociétaux de demain. Soutenir la Fondation, c'est investir dans l'avenir de nos étudiants, dans la recherche, dans le rayonnement de CentraleSupélec. C'est aussi un moyen concret de contribuer à la transformation de notre société, en donnant à chacun les moyens de s'épanouir et d'innover.

Je suis fier de faire partie de cette aventure, et j'invite tous les alumni à nous rejoindre pour que nous continuions, ensemble, à faire grandir notre École et à transmettre ses valeurs d'excellence, d'ouverture et d'engagement. »

Merci à nos précieux ambassadeurs

Membres des Comités de campagne et des ambassadeurs, structures de collecte à l'étranger et, pour la première fois cette année, élèves ambassadeurs : les alumni et étudiants sont nombreux à donner de leur temps et de leur force de conviction pour mobiliser les générosités auprès de leurs pairs.

« Suite au succès de la soirée Eiffel fin 2023, nous avons su maintenir et amplifier la dynamique au sein de notre communauté d'alumni installés aux États-Unis. Tout au long de l'année, des rencontres ont été organisées dans plusieurs villes, ponctuées par des afterworks conviviaux, des moments d'échanges professionnels et personnels, ainsi qu'un dîner alumni à New York. Ces événements témoignent de notre volonté commune de rapprocher les différentes générations et de créer un réseau solide et uni.

De nombreux diplômés, animés par l'envie de contribuer à l'avenir de l'école, s'engagent pour soutenir ses projets ambitieux, notamment la construction du nouveau campus et de la modernisation des infrastructures. Cet esprit de solidarité nous encourage à poursuivre nos efforts et à imaginer de nouvelles initiatives ! »

Sam Levy (1999)
Président de Friends of CS, Inc

Merci à notre Comité de campagne « Demain est IngénieurS »

Treize Alumni donateurs sont désormais engagés aux côtés de **Flavien Kulawik** (ECP 1994), président du comité de campagne, de **Bernard Gault** (ECP 1981), président de la Fondation, et de **Romain Soubeyran**, directeur général de CentraleSupélec, pour porter notre campagne de lever de fonds auprès des diplômés de l'École :

- Philippe Benquet (ECP 1993)
- Max Blanchet (ECP 1991)
- Georges Chodron de Courcel (ECP 1971)
- Jean-Loïc Galle (ECP 1982)
- Charlotte Haas (ECP 1998)
- Domnin de Kerdaniel (ECP 1991)
- Vincent Lapras (ECP 1990)
- Hugues Lavandier (ECP 1995)
- Jérôme Moitry (ECP 1985)
- Alexandre Paepegaey (ECP 2013)
- François Riahi (ECP 1995)
- Carl de Vergie (ECP 2007)
- Dominique Vidal (Supélec 1988)

Merci à notre Comité des ambassadeurs

Présidé par Vincent Lapras (ECP 1990), le Comité des ambassadeurs de la Fondation compte désormais **45 diplômés issus de nombreuses promotions de 1954 à 2022**, en France et à l'étranger, qui mobilisent la générosité de leurs camarades de promotion.

Merci à nos « Friends of »

Un grand merci à nos diplômés engagés au sein des structures de collecte UK Friends of CS au Royaume-Uni et Friends of CS, Inc. aux États-Unis, qui ont pour mission de relayer les informations et campagnes de la Fondation auprès des communautés d'Alumni de leur pays de résidence. Cette année encore, ils auront multiplié les temps de rencontres et contribué à lever 1,5 M€ dans ces deux pays.



Merci à nos tout premiers élèves ambassadeurs

C'est un nouveau lien qui s'est créé entre la Fondation et les étudiants de l'École avec l'engagement, en 2024, d'une vingtaine d'entre eux à nos côtés. Ces étudiants, qui ont tous la particularité d'avoir bénéficié d'un soutien de la Fondation, ont aujourd'hui à cœur de faire connaître à leurs camarades les aides dont ils peuvent bénéficier, d'améliorer la communication de la Fondation auprès des élèves et de développer la culture du don parmi ces futurs diplômés. Nous les remercions chaleureusement et espérons qu'ils entraîneront dans leur sillage de nombreux camarades...

Je suis fier d'être ambassadeur de la Fondation CentraleSupélec.

« Si je m'engage aujourd'hui, c'est parce que j'ai moi-même reçu une bourse de la Fondation et que ce soutien a eu un impact direct sur mon parcours académique en me permettant de poursuivre ma formation dans les meilleures conditions. Mais l'action de la Fondation ne s'arrête pas là ! Au-delà de l'aide précieuse qu'elle apporte aux élèves issus de milieux modestes, elle soutient aussi la vie associative et sportive, finance de nouvelles formations, favorise la recherche et l'innovation, embellit nos campus... Ce sont toutes ces initiatives que je souhaite mettre en lumière, car elles font une vraie différence dans le parcours des étudiants. Mon message ? Chaque don compte pour bâtir l'avenir des ingénieurs de demain, alors rejoignez le mouvement ! »

Oussama Arrayech,
étudiant de 2e année

Merci à nos entreprises mécènes

En 2024, les dons des entreprises ont contribué à hauteur de 4,3 M€ à l'excellence de la formation et de la recherche, ainsi qu'aux initiatives de l'École en matière de diversité et d'inclusion. Une fierté pour la Fondation et la Direction des Relations Entreprises et de la Valorisation (DREV), qui œuvrent ensemble au développement d'une offre partenariale d'une exceptionnelle richesse.



Remise des bourses Sébastienne Guyot

150 entreprises mécènes en 2024, dont 13 nouvelles

Le soutien de nos entreprises mécènes a connu une nouvelle progression en 2024, avec notamment une hausse de 18 % des parrainages industriels.

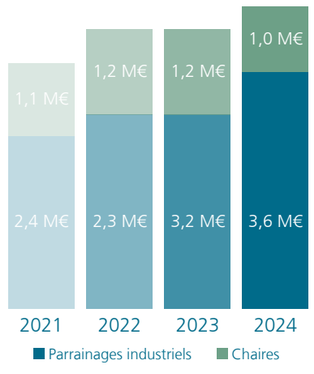

D'importantes chaires renouvelées

Après la création en 2023 de la nouvelle chaire « 6G Durable » avec Orange, l'année 2024 a été marquée par le renouvellement de deux chaires majeures portées par le Laboratoire Génie Industriel :

> **la chaire « Risques et Résilience des Systèmes Complexes »** avec EDF, SNCF, Orange, RTE et Natran, qui développe des solutions innovantes face aux enjeux de résilience des réseaux électriques, ferroviaires et télécoms, et qui a également donné naissance au programme de formation constituant la 24e mention du cursus CentraleSupélec-ORRA. L'activité de la chaire nous a permis également de créer une mention de 3ème année dans le cursus CentraleSupélec : Operations Research and Risk Analytics. ;

> **la chaire Supply Chain Management** avec L'Oréal, Safran et Saint-Gobain, consacrée aux enjeux d'incertitudes, de mesure de performance et d'impact environnemental qui pèsent sur le monde industriel.

Un soutien qui dépasse le cadre de la recherche

Partenaires essentiels des formations de l'École, et notamment des nouveaux Masters of Science (MSc), les entreprises sont aussi de plus en plus nombreuses à s'engager pour une plus grande diversité parmi les étudiants. Plusieurs d'entre elles ont par exemple parrainé la quatrième édition du Summer Camp, qui accueille chaque année 150 élèves de Seconde sur le campus de Paris-Saclay pour les encourager à « oser » les études scientifiques.

Soucieuses d'ouvrir les portes de l'École à davantage de femmes, elles ont aussi financé cette année **7 bourses Sébastienne Guyot**, attribuées depuis plus de dix ans à des étudiantes méritantes aux faibles ressources pour les soutenir tout au long de leur formation d'ingénieur à hauteur de 8 000 € par an. Merci à QRT, PWC, Spie Batignolles, L'Oréal et VINCI Energies pour leur engagement et le lien exceptionnel tissé avec ces étudiantes !

« Nous avons besoin d'ingénieurs de haut niveau pour adresser des sujets complexes qui nécessitent un niveau de compétences de plus en plus pointu. » **Carmen Munoz** (EDF)

« Le plus de CentraleSupélec, c'est la rigueur de la formation, un esprit analytique de haut niveau et l'engagement des étudiants sur des projets concrets proches des entreprises. »

Thomas Saphir, Zoe Care

« CentraleSupélec déploie son plan stratégique avec une ambition très forte sur les nouvelles formations et la recherche. Cela se traduit par la nécessité, en formation, d'apporter au monde socioéconomique plus d'ingénieurs et, en recherche, de répondre aux enjeux de transitions, santé et souveraineté des entreprises. Les partenariats entreprises sont là pour accompagner cette stratégie et répondre aux besoins de nos partenaires, étudiants et enseignants-chercheurs. »

Gaëlle Lahoun, Directrice de la DREV, CentraleSupélec

Les événements qui nous ont réunis

L'année 2024 a été rythmée par de nombreuses rencontres, en France et à l'étranger, qui ont permis à notre communauté de resserrer leurs liens avec l'École et la Fondation.

CHAQUE MOIS
LES CAFÉS SCIENCE, SAISON #2

Organisés avec le soutien de la Fondation, ces rendez-vous mensuels permettent à la communauté de CentraleSupélec, y compris ses alumni, de découvrir les travaux menés au sein des laboratoires de l'École. Et tous ont cette année encore rencontré un grand succès !

31/01
DÎNER DE GALA À LONDRES

C'est dans le cadre exclusif du Cavalry and Guards Club, et en présence d'Etienne Klein, que 120 personnes se sont réunies pour découvrir la campagne de mécénat « Demain est IngénieurS ». Et une fois encore, la communauté des alumni de CentraleSupélec a démontré qu'elle était l'atout puissant de l'École, près de 170 000 livres sterling ayant été collectées lors de cette soirée.



23/03
QUINQUENNALES 2024

Plus de 700 diplômés et leurs familles se sont réunis sur le campus de Paris-Saclay pour célébrer leur anniversaire de promotion. Au programme de cette magnifique journée : une (re)découverte du campus, des animations pour les enfants, une conférence sur les Jeux Olympiques de Paris 2024 autour d'alumni exerçant dans le domaine du sport, un concert de l'association étudiante Centor... et, surtout, le plaisir de se retrouver.



23/05
DEMO DAY À STATION F

Pour cette nouvelle édition, les invités, parmi lesquels de nombreux alumni, ont pu découvrir 20 startups accélérées par 21st by CentraleSupélec avec le soutien de la Fondation, rencontrer les entrepreneurs visionnaires de l'École et échanger sur le futur de la décarbonation, de la santé ou de l'IA.

24/06
SOIRÉE ENTREPRENEURIAT À ZURICH

Cet afterwork, porté par la Fondation et l'association CentraleSupélec Alumni, a permis à notre communauté en Suisse d'en apprendre davantage sur les développements stratégiques de l'École et sur le programme d'entrepreneuriat 21st by CentraleSupélec.

29/06 – 13/07
4e ÉDITION DU SUMMER CAMP À PARIS-SACLAY

Deux sessions d'une semaine chacune ont permis d'accueillir 150 élèves de Seconde, dont 50 % de filles et 50 % de boursiers, pour leur faire découvrir l'École et les encourager à « oser » les études scientifiques. Nos alumni ont pris part à l'événement lors d'un dîner de découverte des métiers de l'ingénieur, et en proposant du mentorat aux élèves intéressés.

25/09
SOIRÉE ENTREPRENEURIAT À LONDRES

Organisé par la Fondation dans les magnifiques locaux de Balderton Capital, cet afterwork a permis de mettre en lumière le programme d'accélération 21st by CentraleSupélec, ainsi que des entrepreneurs talentueux de l'École.

09/10
VISITE DE DZUNG TRAN À PARIS-SACLAY

Fidèle donatrice de la Fondation installée en Californie depuis la fin de ses études, Dzung Tran (ECP 1981) a notamment créé un prix récompensant chaque année des projets d'étudiants de l'option informatique de 3e année. La Fondation était heureuse, pour son premier retour à l'École, de l'accueillir autour d'une visite du campus et de nombreuses rencontres.

4/11
POSE DE LA PREMIÈRE PIERRE DU CAMPUS PARISIEN DE L'ÉCOLE

Situé dans le XIIIe arrondissement, ce bâtiment de plus de 5 500 m², acquis grâce à la Fondation, accueillera notamment les formations internationales de l'École.



07/11
DÎNER DE GALA AU STUDIO HARCOURT

La Fondation a réuni une centaine d'alumni dans ce lieu emblématique pour une soirée de soutien à la campagne « Demain est IngénieurS » avec, à la clé, une collecte record d'un million d'euros de dons et promesses de dons pour la mise en œuvre du Plan stratégique 2023-2032 de CentraleSupélec.

26/11
SOIRÉE « WINE TASTING » À LONDRES

Un grand merci à Bernard Gault et à Bertille et Olivier Goudet pour leur partage de leur amour du vin, et à Brenda et Marc Vandamme pour avoir permis l'accueil de cette soirée conviviale de remerciement des donateurs du Royaume-Uni dans le somptueux Brooks's Club.

28/11
LANCEMENT DES TRAVAUX DE REFONDATION DU BÂTIMENT BREGUET

Les grands travaux du bâtiment historique de Supélec, dont la transformation va parachever le campus de Paris-Saclay, ont été lancés officiellement en présence de Valérie Pécresse, présidente de la Région Île-de-France. Le bâtiment rouvrira ses portes à la rentrée 2026.

07/12
VISITES PRIVÉES DE L'EXPOSITION « UN MONDE DE MATHS »

Une cinquantaine de donateurs de la Fondation, qui avaient répondu favorablement à notre invitation, sont venus en famille sur le campus de Paris-Saclay découvrir dans des conditions privilégiées cette exposition-événement du Centre des diversités et de l'inclusion.

09/12
CONCERT « RÉSURGENCE » AU THÉÂTRE JOËL ROUSSEAU

Organisé par l'association MusiCS avec le soutien de la Fondation, ce concert a réuni plusieurs générations d'étudiants musiciens autour du somptueux Erard de Concert, piano à queue de renom restauré début 2024 grâce à la Fondation. Musique classique, jazz, gospel : les trois prestations qui ont rythmé cette soirée exceptionnelle ont enchanté les spectateurs réunis pour l'occasion.



Nos réalisations 2024, grâce à vous

Un nouveau cap franchi dans le soutien aux étudiants

2024 aura été une année record en matière de soutien aux étudiants, avec un total de 367 bénéficiaires d'une bourse ou de toute autre aide financière de la Fondation et, parmi eux, un élève de 1re année sur 10.

1,18 M€ consacrés à ces soutiens en 2024, un record !

Un engagement fort : ne laisser aucun élève en difficulté financière

L'excellence académique et le mérite doivent être les seuls critères d'admission et de réussite à CentraleSupélec, qui a toujours placé la solidarité entre générations au cœur de ses valeurs. Fidèle à cet engagement historique, la Fondation déploie aujourd'hui un vaste dispositif de soutiens adaptés à tous les besoins :

> **Des bourses de vie** de 3 000 € en moyenne pour les élèves de 1re année rencontrant des difficultés financières, attribuées sur critères sociaux

> **Les bourses du Centre des Diversités et de l'Inclusion** de 2 000 € en 1re année et 1 000 € en 2e année, versées automatiquement à tous les élèves boursiers d'État d'échelon CROUS 1 à 7

> **Des bourses Sébastienne Guyot** dédiées aux étudiantes du cycle ingénieur et s'élevant à 8 000 €/an pendant les 3 années du cursus, attribuées sur critères sociaux et d'excellence académique

> **Des bourses de Bachelor** de 2 500 € à 10 000 €, dédiées aux étudiants de 1re année des Bachelors en difficulté financière

> **Des cautionnements de prêt** de 8 000 € en moyenne pour les élèves-ingénieurs de 2e et 3e années rencontrant des difficultés ou ayant besoin d'aide pour réaliser leur projet de mobilité internationale

> **48 ordinateurs prêtés** aux étudiants sur les 3 campus de CentraleSupélec

À travers le Fonds Parcours Réussite financé par Joël Rousseau président honoraire de NGE, la Fondation soutient chaque année des dizaines d'élèves de Centrale Casablanca, issus du Maroc et de nombreux pays d'Afrique, par une bourse de vie de 1 100 € en moyenne.

L'objectif 2032 de CentraleSupélec : **30 % de boursiers d'État.**

C'est l'un des grands défis de la Fondation à l'heure où l'École s'est engagée à doubler son nombre de diplômés d'ici 2032.
Un défi que nous ne relèverons qu'avec le soutien de nos donateurs !

Pour y contribuer, faites un don en flashant ce QR Code

Une montée en puissance des actions du Centre des diversités et de l'inclusion

En 2024, le Centre des diversités et de l'inclusion a déployé de nombreuses et nouvelles actions pour faire tomber les barrières culturelles et économiques qui séparent encore trop d'élèves talentueux des études scientifiques, et créer ainsi davantage de diversité et de parité parmi les futurs étudiants de l'École.

La Fondation, également soutien fidèle de la vie associative et sportive

En 2024, la Fondation a consacré 58,5 K€ au soutien des associations étudiantes, qui permettent aux élèves de s'investir dans un large choix d'activités sportives, artistiques, culturelles ou sociales, et de développer leur socle de compétences.

En cette année olympique, plus de la moitié de ce soutien financier a été consacré aux associations sportives de l'École, dont les membres ont encore brillé, individuellement et collectivement, dans les grandes compétitions universitaires.

Avec 26 sections sportives en compétition et des centaines d'étudiants licenciés, **CentraleSupélec figurait à la 3e place du classement 2024 des grandes écoles de la Fédération Française du Sport Universitaire (FFSU).**

Les élèves du Secondaire au cœur des enjeux

Parce que les choix d'orientation se dessinent dès la fin du collège, période à laquelle s'expriment aussi les phénomènes d'auto-censure chez les filles et les élèves de familles modestes, le Centre des diversités et de l'inclusion a développé cette année :

> **Une grande campagne de sensibilisation avec le média Brut** 6 vidéos ont été réalisées avec ce média prisé des jeunes générations afin de promouvoir CentraleSupélec et ses valeurs de diversité. Résultat : 6 millions de vues et 150 000 interactions avec un public large et engagé.

> **Des stages pour les élèves de Seconde** Forte du succès de ses Summer Camps dédiés aux élèves en fin de Seconde, l'École a accueilli en juin 2024 une première promotion de 20 stagiaires, principalement issus des lycées partenaires des Cordées de la réussite, au sein du laboratoire Mathématiques et Informatique de CentraleSupélec (MICS) pour découvrir et s'initier à la recherche scientifique.

> **Le Projet « Lycée territoire »** Ce projet pilote a proposé aux 270 élèves de Seconde d'un lycée de Massy (91) une sensibilisation aux sciences en trois temps répartis sur l'année : présentation des études d'ingénieur par des élèves de CentraleSupélec, visite du campus, puis rencontres avec des Alumni lors de leur semaine d'orientation.

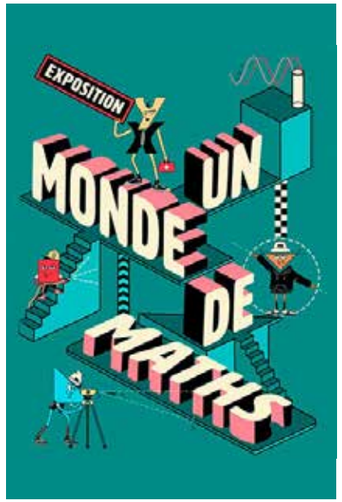

> **L'exposition « Un monde de maths »** Mettant en vis-à-vis des notions de mathématiques et leurs exemples d'application dans différents métiers parfois surprenants, cette exposition a accueilli de novembre 2024 à fin janvier 2025 plus de 120 classes de collèges et de lycées, soit 3 400 élèves.

Des engagements partagés par les associations étudiantes !

Les actions du Centre des diversités et de l'inclusion menées au sein de l'École sont partagées par de nombreuses associations étudiantes. Parmi elles : **OSER**, qui compte plus de 60 étudiants de l'École tutorant quelque 300 élèves de lycées chaque année, **HAGIR**, qui veille à la bonne inclusion des élèves en situation de handicap, ou encore **ÇaPèse**, qui agit pour l'égalité homme-femme et contre les VSS (violences sexistes et sexuelles).

Rencontre avec Godfried

Étudiant de 2e année et bénéficiaire d'une bourse du Centre des diversités et de l'inclusion



« Pour moi qui ai vécu en Normandie la plus grande partie de ma vie, élevé par ma mère seule, m'orienter vers une formation scientifique représentait un immense challenge. Mais ma première chance a été d'être lauréat du Fonds Anne et Frédéric Potter, qui m'a permis d'intégrer le CPES, une licence scientifique gérée par l'Université PSL et le lycée Henri IV. À l'issue de cette formation, j'ai pu passer les concours d'admissions parallèles, et j'ai intégré CentraleSupélec en septembre 2023. Et là, ma deuxième chance a été de bénéficier d'une bourse de la Fondation. Je souhaite pour cela remercier du fond du cœur tous ses donateurs.

L'École est relativement éloignée de Paris, le cursus est soutenu, il est donc compliqué d'habiter loin et de travailler en parallèle pour financer sa scolarité. Cette bourse m'a permis de me loger sur le campus à un prix abordable (dans les résidences elles aussi construites grâce à la Fondation), de ne pas avoir de souci pour payer mes dépenses quotidiennes ou encore de régler ma cotisation à l'AS Aviron ainsi que le stage de préparation aux championnats de France.

Plus globalement, la Fondation nous permet à tous de passer une scolarité plus sereine, et de profiter au maximum des activités organisées par les associations de l'École. C'est pourquoi j'ai souhaité la remercier en agissant à mon tour pour davantage de diversité et de parité à l'École, en intervenant auprès des collégiens et lycéens, en faisant du tutorat dans un lycée de Bobigny... J'aimerais vraiment aider un maximum de jeunes à progresser comme moi dans l'échelle sociale et à réaliser leur rêve ! »

La Fondation au cœur de l'innovation pédagogique et du développement des nouvelles formations

Alors que CentraleSupélec s'est engagée à doubler son nombre de diplômés d'ici 2032, la Fondation a constitué un fonds d'amorçage dédié à la création de nouveaux cursus permettant d'élargir le vivier de talents formés par l'École et de toujours mieux répondre aux besoins de l'industrie et de la société.

6 nouveaux cursus ingénieur de spécialités pour relever les défis de transformation et de différenciation technologique

En 2024, CentraleSupélec annonçait le lancement de ces cursus inédits, conçus pour répondre aux attentes exprimées par ses partenaires industriels dans 6 domaines identifiés comme prioritaires : **génie électronique, génie physique, énergie, informatique, systèmes numériques et cybersécurité**.

Proches des diplômes d'ingénieur délivrés par les universités internationales comme le MIT, Stanford ou l'EPFL, ils formeront en 3 ans, avec un niveau comparable à celui du cursus d'ingénieur généraliste, des leaders dotés de compétences technologiques approfondies dans leur domaine de spécialité, appelés à exercer des métiers contribuant à la souveraineté industrielle et deeptech de la France.

Accessibles via le concours CentraleSupélec, ces nouveaux cursus accueilleront sur les campus de Rennes et Metz leurs premières promotions en septembre 2025, avec 25 places ouvertes dans chaque spécialité.

Près de **2 M€** consacrés en 2024 aux formations, soit plus du double qu'en 2023

> *« Aujourd'hui, l'École a fait le choix de doubler le nombre de ses diplômés d'ici 10 ans, et ce, sans être accompagnée par l'État. Ce dernier nous accompagne pour financer le cursus ingénieur, mais pas pour élargir notre gamme de formations.* ***La Fondation est là comme un business angel pour nous aider au lancement de ces nouveaux cursus.*** *»*
>
> ***Olivier Gicquel****,*
> *Directeur des formations de CentraleSupélec*



Les formations internationales confirment leur succès

La Fondation, qui a investi plus de 800 K€ dans la conception et le lancement des formations internationales de l'École, est particulièrement fière de leur succès qui s'est confirmé en 2024 avec l'accueil de leurs deuxièmes promotions :

> 82 étudiants ont rejoint le **Bachelor of Global Engineering (BOGE)**, coordonné avec l'Université canadienne Mc Gill : un effectif appelé à augmenter encore dès 2025 suite à l'accréditation québécoise obtenue par McGill, qui ouvre la voie à des recrutements renforcés ;

> 60 étudiants ont rejoint le **Bachelor Artificial Intelligence, Data and Management Sciences (AIDAMS)**, conduit avec l'ESSEC, soit près du double de l'effectif de la première promotion.

Les quatre Masters of Science (MSc) de CentraleSupélec ont eux aussi connu une belle progression en 2024, avec une augmentation significative des recrutements. Le MSc in Artificial Intelligence s'est particulièrement distingué en obtenant cette année le grade de master, renforçant sa crédibilité et son attractivité à l'international.

43 %

des étudiants recrutés en 2024 dans ces formations internationales sont des femmes. Un atout pour atteindre un objectif phare de l'École : 30 % de femmes parmi la totalité des étudiants de l'École d'ici 2032, contre 20 % aujourd'hui.

Zoom sur **Aristote, innovation pédagogique soutenue par la Fondation**

Une IA souveraine à la française ? Des étudiants de la Digital Tech Year l'ont fait !

Imaginée par des étudiants de la Digital Tech Year et développée avec le soutien financier de la Fondation, Aristote permet de retraiter en masse l'ensemble des vidéos pédagogiques (replay des amphis et capsules enregistrées par les enseignants), d'y ajouter des sous-titres et une traduction en anglais.

Développé en Open Source, Aristote orchestre différentes IA toutes installées en France et tournant sur des serveurs souverains et écoresponsables, garantissant une totale confidentialité des données.

FIn 2024, CentraleSupélec a lancé avec quatre universités le projet ILaaS, qui consiste à déployer une partie de la technologie Aristote à l'échelle nationale. EN 2025, le consortium ILaaS sera étendu à 19 universités.

Un soutien toujours aussi fort à l'entrepreneuriat

Avec 640 K€ consacrés en 2024 à l'écosystème entrepreneurial 21st by CentraleSupélec, la Fondation a encore confirmé son rôle majeur aux côtés des startups de l'École, grâce à l'engagement de tous ses donateurs.

Une année de grands succès pour les startups de l'École

Quatre ans seulement après la création du programme d'incubation et d'accélération 21st by CentraleSupélec, et dans un contexte où les financements pour les jeunes entreprises innovantes se sont raréfiés à l'échelle nationale et européenne, **les startups accompagnées par notre accélérateur ont réussi à lever 69M€ sur la seule année 2024, pour un montant total de 233 M€ depuis la création de l'accélérateur en 2021.**

En 2024, CentraleSupélec figurait également **en tête des classements pour la création de startups GreenTech**, témoignant de l'engagement de nos entrepreneurs sur les enjeux climatiques et environnementaux et de leur leadership technologique.

Ce résultat est aussi le fruit du soutien majeur et multidimensionnel apporté chaque année par la Fondation à 21st by CentraleSupélec, qui se traduit par le financement de ses équipes encadrantes, la création d'espaces dédiés aux entrepreneurs, la mise en œuvre de programmes de mentorat ou encore des prêts d'honneur aux startups pouvant atteindre 90 K€ par associé.

De nouveaux développements pour soutenir la croissance continue de l'entrepreneuriat

Dans un objectif de défense de nos souverainetés, CentraleSupélec ambitionne de tripler d'ici 2028 son nombre d'entreprises Deeptech. Un objectif soutenu par la Fondation, qui a notamment contribué en 2024 à :

> **l'ouverture de 18 postes supplémentaires à Station F**, portant à 90 le nombre de places dédiées aux projets tech et digitaux de CentraleSupélec au sein de ce prestigieux campus de startups ;

> **la création du Startup Campus au cœur du quartier de l'innovation à Paris-Saclay**, qui a été inauguré en février 2024 et offre aux étudiants entrepreneurs et startups early-stage plus de 300 m² d'espaces de coworking et de bureaux privatifs, ainsi qu'une permanence avec les équipes de 21st by CentraleSupélec et un accès direct au FabLab et aux startups accélérées à l'École.

+ de **125** startups et projets accompagnés en 2024 avec le soutien de la Fondation : une hausse de 25 % par rapport à 2023



Lauréats 2024 des bourses entrepreneuriat

8 nouvelles bourses de soutien à l'entrepreneuriat attribuées en 2024

Après analyse de 80 candidatures et une présélection de douze projets, huit startups créées par des étudiants de l'École ont remporté une bourse de la Fondation et se sont partagé 45 000 € pour développer leurs innovations :

/ AppHop développe une solution pour résoudre le gaspillage des médicaments et produits de santé à l'hôpital, ainsi que toutes les problématiques liées à leurs dates de péremption.

/ CYLCA (Prix Entrepreneuriat Féminin) propose une solution en ligne pour dresser le bilan environnemental des entreprises, directement à partir de leurs systèmes de données.

/ Dittoclean (Prix Deeptech) développe une nanoparticule écoresponsable et réutilisable qui accélère le nettoyage de pièces industrielles d'aéronautique et effluents par ultrasons.

/ Mïron crée la première plateforme de seconde main garantissant une authentification entre le vendeur et l'acheteur.

/ Mycélium (Prix Impact #1) utilise les nouvelles technologies (drone autonome, IA) au service d'une reforestation plus efficace et mieux monitorée.

/ Opack (Prix Hardware) propose aux acteurs du e-commerce des colis fabriqués en France et réutilisables 100 fois comme alternatives aux emballages à usage unique.

/ Rewake (Prix Impact #2) développe une plateforme de reconditionnement du matériel de R&D, notamment des équipements de recherche et de laboratoire.

/ Silho améliore et automatise le rendu des anticorps anti-HLA de patients dans le cadre d'une greffe d'organe.

« Lorsque nous avons créé Rewake, notre pari était de rendre la R&D plus durable en développant la première entreprise de réemploi des équipements de recherche et de laboratoire. Nous leur donnons une nouvelle vie en les reconditionnant et en les revendant directement sur notre plateforme en ligne.

La bourse de la Fondation a été capitale pour nous, car elle nous a permis d'acheter nos premiers équipements, de réaliser nos premières ventes et de prouver la crédibilité de notre projet auprès des investisseurs. Notre prochaine étape ? Industrialiser le reconditionnement des équipements dans notre atelier, à Montreuil. »

Paul Forget (CS 23)
Co-fondateur et CEO de Rewake

Un appui continu au Centre de recherche

Outre le portage de chaires, la Fondation apporte un soutien multidimensionnel aux chercheurs, enseignants-chercheurs et doctorants de l'École, dont les travaux nourrissent l'excellence des formations et apportent à la société et à l'industrie des réponses innovantes aux grands enjeux du siècle.

Soutenu par la Fondation, le laboratoire MICS réalise une percée sans précédent dans les LLMs

En 2024, le Laboratoire Mathématiques et Informatique pour la Complexité et les Systèmes (MICS) a développé plusieurs modèles de Large Language Models (LLMs), confirmant l'excellence de l'École en matière d'intelligence artificielle au service de la souveraineté numérique.

CroissantLLM, présenté le 7 mars, constitue à ce titre un modèle de langage bilingue français-anglais résolument pionnier, tout à la fois :

- **Souverain** car entraîné sur le calculateur Jean Zay avec des données ouvertes ;
- **Responsable** grâce à des données entièrement sourcées pour une transparence totale ;
- **Éthique** par sa conformité avancées avec les régulations de l'AI Act ;
- **Frugal** et **rapide** car très compact, permettant un fonctionnement sur CPU et téléphone.

Dans la lignée de CroissantLLM, les équipes de MICS ont développé d'autres LLMs notables qui répondent aux besoins de différents secteurs comme la radiologie ou le monde juridique.

« Ce travail est le fruit d'une collaboration étroite entre académie et industrie, illustrant l'importance de la synergie dans l'avancée de la recherche en IA. »

***Céline Hudelot**, professeure et directrice du laboratoire MICS.*



Rencontre avec **Anne Barros**

Titulaire de la Chaire Risques et Résilience des Systèmes Complexes, renouvelée en 2024 pour 5 années supplémentaires

« Grâce au soutien de la Fondation CentraleSupélec et à la collaboration avec EDF, SNCF, Orange, RTE, Natran et l'Université Paris-Saclay, cette chaire nous a permis de développer des solutions innovantes pour anticiper et gérer les risques auxquels les réseaux électriques, ferroviaires et télécoms sont confrontés.

Notre programme de thèses, véritable moteur de la chaire, permet à des doctorants et post-doctorants de travailler sur des problématiques de pointe, en lien direct avec les besoins industriels. Ce partenariat favorise l'innovation et offre à nos étudiants un accès privilégié à des sujets de recherche à fort impact, tout en renforçant l'attractivité internationale de CentraleSupélec. Nous sommes fiers, notamment, de la création d'une mention de 3è année « Operations Research and Risk Analytics » dans le cursus ingénieur.

Je tiens aussi à souligner l'importance de la synergie entre excellence scientifique et transfert de connaissances, qui fait la singularité de notre démarche. Ensemble, nous préparons les opérateurs industriels à concevoir, maintenir et exploiter des systèmes fiables, capables de résister à des risques de plus en plus complexes et interconnectés.

Le renouvellement de la chaire témoigne de la reconnaissance de la qualité scientifique et de la pertinence industrielle de nos travaux, et je remercie chaleureusement la Fondation pour son engagement et son soutien, qui nous permettent de poursuivre cette dynamique d'innovation et de formation au service de la société et du rayonnement de notre École. »

Une nouvelle plateforme expérimentale dédiée à la santé et à l'environnement

Financé à hauteur de 80 K€ par la Fondation, cette plateforme polyvalente, à l'interface entre ingénierie et biologie, met à disposition des chercheurs, doctorants, étudiants et startups un ensemble d'équipements de pointe pour leurs expérimentations et recherches de preuves de concept en Sciences du Vivant : postes de sécurité biologique, centrifugeuse, étuve, autoclave, microscope à épifluorescence, lecteur de microplaques...

Cinq nouveaux Prix de thèse décernés par la Fondation

Chaque année, la Fondation récompense des doctorants de l'École à travers des prix de thèse dotés de 3 000 € (1er prix) et 1 500 € (2nd prix) dans deux catégories : Impact Science et Impact Innovation.

Lauréats Impact Science : Ségolène Martin pour ses travaux sur les méthodes variationnelles pour les problèmes de données à grande échelle en imagerie (laboratoire CVN), Yue Chai pour ses recherches sur la propagation non linéaire des faisceaux non conventionnels dans un cristal photoréfractif (laboratoire LMOPS), Victorien Blanchard pour ses travaux sur les effets thermochimiques des décharges plasma nanosecondes sur la stabilisation de lammes pauvres (laboratoire EM2C).

Lauréates Impact Innovation : Gaëlle Derrien pour ses travaux sur la mesure d'effets photo-induits dans les ferroïques (laboratoire SPMS) et Célia Masternak pour ses recherches sur l'intégration à large échelle des pompes à chaleur dans les communautés résidentielles (laboratoire GeePs).



Projection du nouveau bâtiment Breguet

La Fondation, pilier des grands projets immobiliers de l'École

En 2024, les grands projets immobiliers de CentraleSupélec ont connu une forte accélération avec la pose de la première pierre du futur campus parisien de l'École et le démarrage des travaux de refondation du bâtiment Breguet, qui ouvriront tous deux leurs portes en 2026.

Un campus parisien baptisé Sébastienne Guyot

Il avait pour nom provisoire « IKOM », il s'appellera finalement Sébastienne Guyot, en l'honneur de la toute première femme diplômée de l'École Centrale Paris en 1921. À travers ce nom, CentraleSupélec affiche son engagement en faveur de la parité dans les études scientifiques et ce campus, qui accueillera notamment les Bachelors et les Masters of Science, en constituera un fort symbole, ces formations internationales comptant plus de 40 % de femmes parmi leurs promotions.

Acquis en 2023 grâce à un investissement de 56 M€ de la Fondation, ce bâtiment est entré en phase de construction le 4 novembre 2024 et déploiera 5 700 m² de surface utile et 1 300 m² d'espaces extérieurs végétalisés répondant aux standards environnementaux les plus élevés.

Situé dans le XIIIe arrondissement, à quelques mètres de la Porte d'Italie, il s'inscrit pleinement dans l'objectif de doubler le nombre de diplômés CentraleSupélec d'ici 2032 et, pour cela, de renforcer l'attractivité de l'École auprès des talents du monde entier.

Nouveau bâtiment Breguet : un véritable accélérateur d'innovation

Venant parachever le campus CentraleSupélec de Paris-Saclay, la refondation du bâtiment historique de Supélec a franchi une nouvelle étape en novembre 2024 avec la fin des démolitions principales et le début des travaux de construction.

Incarnation de la vision stratégique de l'École, cette refondation a été pensée pour **réunir laboratoires de pointe, entreprises technologiques à forte valeur de croissance, cellules R&D et porteurs de projets en quête de proximité avec les étudiants** de l'École, afin de leur permettre d'innover ensemble dans 3 domaines prioritaires :

> **La transition énergétique** grâce au laboratoire GeePs, leader en électronique de puissance, conversion d'énergie, photovoltaïque et stockage ;

> **La souveraineté technologique** avec le laboratoire L2S, acteur majeur en IA, cybersécurité, automatique, traitement du signal et télécoms ;

> **La santé du futur** grâce aux innovations de ces deux laboratoires dans les domaines des capteurs intelligents, dispositifs connectés ou encore analyse de données médicales.

Déployant 36 000 m² d'espaces d'enseignement, de recherche, d'innovation et d'entrepreneuriat, il accueillera en outre **un centre de recherche avancée inédit pour une grande école d'ingénieurs**, qui permettra d'expérimenter à l'échelle 1 des systèmes électriques complets développés par les laboratoires.



Nouveau bâtiment Breguet

L'engagement de la Fondation : 10 M€ pour contribuer à cette refondation

Pour cela, elle a besoin du soutien de tous ses donateurs !
Pour tout don à partir de 5 K€, il est également possible de **nommer un espace du bâtiment** et d'ancrer ainsi votre nom au cœur de l'innovation à Paris-Saclay.

Parmi les espaces et équipements ouverts au naming : plus de 700 panneaux photovoltaïques, les fauteuils du grand amphi, des salles de cours, des espaces de travail et de réunion...

Pour réserver un espace, il vous suffit de contacter

Caroline Aber :
> caroline.aber@centralesupelec.fr
> 01 75 31 63 75

ou **Céline Morel** :
> celine.morel@centralesupelec.fr
> 01 75 31 60 40

Et pour faire un don, de flasher ce QR Code

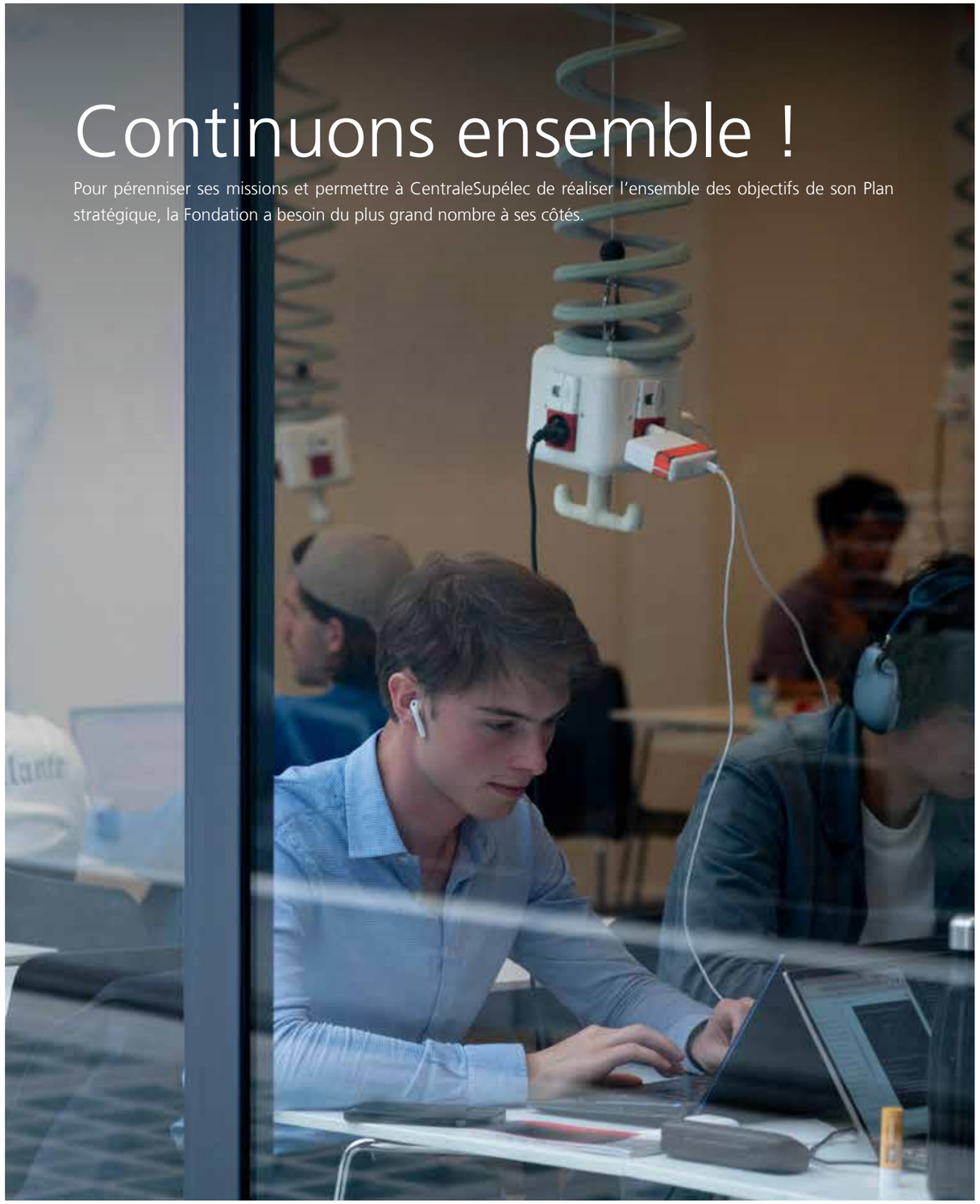

Continuons ensemble !

Pour pérenniser ses missions et permettre à CentraleSupélec de réaliser l'ensemble des objectifs de son Plan stratégique, la Fondation a besoin du plus grand nombre à ses côtés.

VOUS ÊTES UN PARTICULIER ?

Donner en France

En ligne
Rendez-vous sur :
www.fondation-centralesupelec.fr
pour faire un don ponctuel ou régulier

Ou flashez ce QR Code :

Par chèque
À l'ordre de Fondation CentraleSupélec et à nous adresser à :
Fondation CentraleSupélec
3, rue Joliot-Curie
91190 Gif-sur-Yvette

Par virement bancaire
Sur le compte de la Fondation :
Caisse d'Epargne Ile-de-France
FR76 1751 5900 0008 0127 8573 742

Donner depuis l'international

Grâce à nos structures de collecte au Royaume-Uni et aux États-Unis, et à nos fondations partenaires dans la plupart des pays d'Europe et au-delà, vous pouvez soutenir la Fondation en bénéficiant des avantages fiscaux prévus par votre pays de résidence.

Rendez-vous sur :
www.fondation-centralesupelec.fr
Nous soutenir > Donner depuis l'étranger

Contactez Caroline Aber :
caroline.aber@centralesupelec.fr

Transmettre un patrimoine

À travers un legs ou une donation, vous pouvez faire à l'École et à ses élèves une place parmi vos héritiers ! Pour tout savoir sur la transmission de patrimoine en faveur de CentraleSupélec, consultez notre brochure :

Contactez Céline Morel :
celine.morel@centralesupelec.fr

www.fondation-centralesupelec.fr
Nous soutenir > Legs et donations

VOUS ÊTES UNE ENTREPRISE ?

Le don d'entreprise

vous permet de soutenir l'ensemble des missions de la Fondation au service de CentraleSupélec et des étudiants.

Le mécénat du cursus ingénieur ou d'une nouvelle formation

vous offre l'opportunité unique de tisser des liens avec les étudiants et de les accompagner dans leurs projets professionnels.

Le mécénat de chaire

vous permet de construire l'avenir de votre secteur d'activité en associant votre entreprise à des innovations majeures.

Découvrez votre espace dédié sur :
www.fondation-centralesupelec.fr

Ou flashez ce QR Code :

VOS AVANTAGES FISCAUX

Particuliers

66 %
du montant de votre don est déductible de votre impôt sur le revenu, dans la limite de 20 % du revenu imposable

75 %
du montant de votre don est déductible de l'impôt sur la fortune immobilière, dans la limite de 50 K€/an

Entreprises

60 %
du montant de votre don est déductible de l'impôt sur les sociétés, dans la limite de 0,5 % du chiffre d'affaires HT ou de 20 000 €.

APRÈS DÉDUCTION FISCALE, UN DON DE 1 000 € REVIENT À...

340 €
si vous êtes soumis à l'IR

250 €
si vous êtes soumis à l'IFI

400 €
si vous êtes soumis à l'IS

Donateurs à l'international

Déductions fiscales selon les modalités de votre pays de résidence.

Les donatrices et donateurs 2024 de la Fondation CentraleSupélec



Liste des donateurs qui ont fait un don en 2024 et donné l'autorisation à la Fondation de publier leur nom dans ce rapport.

CERCLE LOUIS BLÉRIOT

Plus de 3 000 000 €

BANCEL Stéphane 1995 ECP

CERCLE ALPHONSE LAVALÉE

Plus de 1 000 000 €

ROUSSEAU Joël 1975 ECP

VIDAL Dominique 1988 Supélec

GRANDS MÉCÈNES

Plus de 500 000 €

GAULT Bernard 1981 ECP

GOUDET Olivier 1987 ECP

GOURBAT Hugues 1980 ECP

PLANTEVIN Michel 1979 Supélec

SAULIÈRE Jacques 1985 ECP

MÉCÈNES

De 250 000 à 499 999 €

BERLING Jean-Michel 1984 ECP

BODARD Laurent 1982 ECP

CHEVAL Jean 1972 ECP

CHOI Yvon 1994 ECP

GABILLON Jacques 1989 ECP

GODRON Louis 1987 ECP et Isabelle 1986 ECP

HOUIR ALAMI Mounim 1989 ECP

KULAWIK Flavien et Maryline 1994 ECP

LE MARANT DE KERDANIEL Domnin 1991 ECP

LIAUTAUD Bernard 1984 ECP

LOT Thomas 1983 ECP

MONNIER Olivier 1998 ECP

MOREAU Geoffroy 2007 ECP

MORLAT Pierre-Yves 1989 ECP

VAREILLE Pierre 1981 ECP

VERGNES Bernard 1968 Supélec

GRANDS AMIS

De 50 000 à 249 999 €

ABELLO Michel 1992 ECP

ALBIGES Bernard 1969 ECP

ANDRÉ Quentin 1999 ECP

BAUDRON Michel 1963 ECP

BAUR Bernard 1982 ECP

BELAN Frédéric 1984 ECP

BERTHON Bruno 1983 ECP

BIDEAU Philippe 1979 ECP

BLANCHET Max 1991 ECP

BONIFACIO François 1984 et Frédérique 1985 Supélec

BUIATTI Laurent 1988 ECP

CARLI Philippe 1985 Supélec

COGNON Jean-Marie 1963 ECP

COZANET Eric 1978 ECP

DE SAINT MARS Xavier 1978 ECP

DE VERGIE Carl 2007 ECP

DEHOCHE Stéphane 1991 ECP

DELLOYE Philippe 1965 ECP

DEMEY Laurent 1992 ECP

DOFFIN Hugues 1999 ECP

DORMOY Patrick 1992

DUCOTTET Elizabeth

DUFAU Bernard 1964 Supélec

FABRE François 1964 ECP

FARRENC Gérald 1977 ECP

GALLE Jean-Loïc 1982 ECP

GHALLOUSSI Hafedh et Sihem Parents d'élève

GINOLHAC Christian 1969 ECP

GOULLEY Philippe 1980 ECP

HAAS Charlotte 1998 ECP

JAUBERT Didier 1982 ECP

KERBOUL Michel 1971 ECP

LANDON Valérie 1985 ECP

LAVANDIER Hugues 1995 ECP et Emma 1995 ECP

LUTAUD Birgitta

MAGNAN Stéphane 1973 ECP

MAILLEUX Sébastien 2006 ECP

MATHIEU Loïc 1992 ECP

MEARY André 1952 ECP

MOITRY Jérôme 1985 ECP

MORVAN Michel 1970 ECP

MREIDEN Alain 1964 ECP

MUNOZ DORMOY Carmen 1992 ECP

NAAMAN Antoine 1964 ECP

NETTER Jean-Patrice 1964 ECP

NOVELLA Christian 1984 ECP

PANTEL Daniel 1972 ECP

RIGOUZZO Luc

SIQUIER Pierre 1971 ECP

SIRETA Patrick 1967 ECP

TAHAR Emmanuel 1999 ECP

TARDIF Laurent 1984 Supélec

TERNEYRE Gérard 1974 ECP

THEYS Philippe 1971 ECP

TRAN Dzung 1981 ECP

VUARCHEX Marc 1976 ECP

AMIS

De 10 000 à 49 999 €

AGAOUA Djamel 1992 ECP

ANDRE Luc 1968 ECP

ANDREATTA Nicolas 2002 ECP

ANSCUTTER François-Xavier 1974 ECP

ARDILLIER Patrick 1976 ECP

BACH Eric 1997 ECP

BACHMANN Yves 1981 ECP

BACK Gérard 1966 ECP
BARBAUX Yann 1981 ECP
BASTIER Bernard 1974 ECP
BEAUSSART Jean-Louis 1972 ECP
BEHTASH Tara 2012 Supélec
BELLIER Philippe 1976 Supélec
BENQUET Philippe 1993 ECP
BERTHON Patrick 1973 Supélec
BIGOIS Mathieu 1997 ECP
BOSSARD Alain 1968 ECP
BOTTER Marc 1986 ECP
BOUARD Pierre-Albert 2009 ECP
BOUDALIER Thomas 1990 ECP
BOUDIER Jean-Marie 1966 ECP
BOULEZ Léandre 1987 ECP
BOUSQUET Michel 1963 ECP
BOUVARD Jean-Louis 1974 ECP
BOYER Claude 1962 ECP
BRIVET Pierre 1978 ECP
BURESI Georges 1972 ECP
BURGUIERE Pierre 1973 ECP
BUSCH Bernard 1961 ECP
CATALANO Alain 1968 ECP
CAUVE Francis 1987 ECP
CHABALIER Bernard 1982 Supélec
CHABANEL Bernard 1969 ECP
CHAMBONNIÈRE Guy 1988 Supélec
CHAMPAGNE Denis 1986 Supélec
CHANEZON Robert-Édouard 1963 ECP
CHARBONNEAU Hubert 1969 ECP
CHASTANIER Jean-Pierre 1979 Supélec
CHAUSSARD Alain 1971 ECP
CHAUVIN Louis 1954 Supélec
CHOPITEL Jean-François 1964 ECP
CLAMON Jean 1975 ECP
COHEN André 1979 Supélec
COMBALDIEU Jean-Claude 1960 ECP
CORDIE Paul 1978 ECP
CORNU Olivier 2002 ECP
CORVALAN Rafael 1995 ECP
COSTAZ Jean-Louis 1959 ECP
CROCHON Michel 1974 Supélec
DAURELLE Jean-Yves 1996 Supélec
DE CHEZELLES Arnaud 1970 ECP
DE KERGOMMEAUX Isabelle Parent d'élève
DE LA MORSANGLIÈRE Yves 1970 ECP
DE PONTUAL Alain 1979 Supélec
DEBAYLE Alain 1970 Supélec
DEBONNEUIL Didier 1970 ECP
DELATTRE Adrien 2005 ECP
DELCROIX Guy 1973 ECP
DESCOUS André 1957 Supélec
DESLANDES Jean-Marc 1986 ECP
DONIOL Philippe 1973 ECP
DUPONT Jean-Fabien 1977 Supélec
DUPUY Armand 1974 Supélec
DUQUESNE Christian 1969 Supélec
ENDERLE Pierre 1976 ECP
ERNEWEIN Alain 1974 ECP
FALCONNAT Bernard 1968 ECP
FENART Jean-Claude 1953 ECP
FONTANEL Christian 1974 ECP
FORNARI Monique 1974 ECP
FOURNIER Christian 1974 ECP
FOURNIER Jean-Philippe 1989 ECP
FRESIERS Dominique 1978 ECP
FRINAULT Patrick 1976 Supélec
GAULÈNE Pierre 1966 Supélec
GAVERIAUX Michel 1963 ECP
GERON Alain 1971 ECP
GOBIN DERHI Gaston 1964 ECP
GONZALEZ Daniel 1963 ECP
GORE COTY Pierre-Dimitri 2008 ECP
GRIMM Daniel 1966 ECP
GROFF Serge 1987 ECP
GUEIT Jacques 1960 ECP
GUGLIERMINA Pierre 1974 ECP
GUIEYSSE Sophie Parent d'élève
GUILLIER Claude 1967 ECP
GUY Christophe 1979 ECP
GUYOT SIONNEST Denis 1966 ECP †
GZOULI Omar 1999 ECP
HAEFFNER Catherine 1968 Supélec
HAUSEUX Vincent 1982 Supélec
HEULHARD DE MONTIGNY Nicolas 1983 ECP
HOREL Guillaume 2004 ECP
HOUMMADY Hamza 2007 ECP
HUCBOURG Pierre 1972 Supélec
HUIGNARD Jean 1964 ECP
HUSSEINI Taha 1971 ECP
JANNIN Frédéric 1994 ECP
JOUVENT Jean-Paul 1984 ECP
KAYSER Didier 1981 Supélec
KOEBERLE Yves 1986 ECP
LAPRAS Vincent 1990 ECP
LAROCHE Michel 1966 ECP
LASSERRE Jean-Paul 1965 ECP
LE BOULAY Gwenhaël 1999 ECP
LE GALL Michel 1968 ECP
LE HENAFF Daniel 1967 ECP
LE QUERE Jean-Luc 1975 ECP
LECLERC Marc 1972 ECP
LESAGE Guillaume 1986 ECP
LOUSTAU CHARTEZ Jacques 1970 ECP
MABED Nabil 2006 ECP
MABILE Claude 1976 ECP
MARATRAY Jean-Gérard 1969 Supélec
MARCHAND Frédérick 1994 ECP
MAREKOVIC Sébastien 1997 ECP
MARTIN Philippe 1965 ECP
MASCRÉ Vincent 1980 ECP
MECHRI Omar 2001 ECP
MERTZ Maryline 2005 ECP
MICHEL Jean-Paul 1968 ECP
MIEGEVILLE Nicolas 2002 ECP
MOISAN Philippe 1981 ECP
NICOLET Lucien-Charles 1979 ECP
NKONTCHOU Alain 1987 Supélec
NOIR Alain 1985 ECP
OUZIEL Jacques 1980 ECP
PAQUIS Roger 1959 ECP
PAYELLE François 1981 ECP
PELLAS Jacques 1971 ECP
PEROTTI REILLE Clarisse 1981 ECP
PONS Alain 1976 ECP
PROST Bernard 1972 ECP
RAATZ Francis 1978 ECP
RAILHAC Thomas 2003 ECP
RAPINAT Jean-Pierre 1980 ECP

REMOVILLE Jacques 1959 ECP
RENAULD Philippe 1993 ECP
RETALI Olivier 1986 ECP
ROBIC Jean 1971 Supélec
ROTILLON Jean 1984 ECP
ROTTNER Thomas 1985 ECP
ROUSSEAU Anne-Charlotte 1999 ECP
ROUSSEAU Sébastien 1998 ECP
ROUX Kevin 2012 ECP
SAINT-DONAT Jean 1989 ECP
SALLE Bruno 1980 ECP
SALZGEBER Guy 1981 ECP
SAMPRE Jacques 1956 ECP
SANCEY Jean-Louis 1976 Supélec
SAULNIER François 1951 ECP
SAUVAGNARGUES Denis 1968 ECP
SAVORNIN Bernard 1959 ECP
SCIAMA Bertrand 1987 ECP
SIGOT François 1983 ECP
SIMON Olivier 2004 ECP
SMIRNOV Nathalie 1989 Supélec
SOUMARE Idriss 2003 ECP
SULZER Jean-François 1969 Supélec
TABOURDEAU François 1965 ECP
TASSART François 1987 ECP
THALER Pierre-François 1993 Supélec
THEVENET Jean-Pierre 1968 ECP
THIEBAUT Christian 1974 ECP
TILLIETTE Zéphyr Pierre 1955 Supélec
TREMEAU Denis 1974 ECP
TRUBERT Denis 1960 ECP
UNGERER Claude 1964 ECP
VAISSAIRE Jean-Marie 1988 ECP
VANDAMME Marc 1976 ECP
VANDEVELDE Jean 1979 ECP
VATAN Joël 1968 ECP
VENNIER Philippe 1959 ECP
VERNHES Laurent 1988 Supélec
VILLEMAGNE Paul 1965 ECP
WENDEN Bernard 1970 ECP
ZOETELIEF TROMP Laurence Parent d'élève

DONATEURS DU FONDS ANNUEL

DE 1 À 9 999 €

ADRAGNA Christian 1986 Supélec
ADYEL Selim 2013 ECP
AGIN Pascal et Anne Parent d'élève
AGOSTINO Philippe 1977 Supélec
AIMARO Federico 2003 ECP
AKANATI Mathian 2022 CentraleSupélec
ALBERT Michel 1981 Supélec
ALBIGES Nicolas Parent d'élève
ALDEANO Stéphane 1992 ECP
ALLANO Bertrand 1994 ECP
AMEIL Agnès Parent d'élève
AMMAR Brahim 1982 Supélec
AMRANE EL IDRISSI Ahmed Parent d'élève
AMROUCHI Karima Parent d'élève
ANDRAOUS Rudy 2006 ECP
ANDRE Jean-Philippe 1971 ECP
ANIFRANI Ayao 2019 ECP
ANNEBICQUE Marc 1976 Supélec
AOUANI Hakim 1989 Supélec
ARJDAL Houda 2013 Supélec
ARMALET Edouard 1978 ECP
ARTIGALA Pierre 2022 CentraleSupélec
ARTIGALAS Max 1969 Supélec
ASCHEHOUG Marc 1997 ECP
ASPHAHANI Aziz 1970 ECP
ASSENS Gilles 1995 ECP
ASSIE Chantal 1982 ECP
ASTRADE Serge 1965 ECP
AUBOURG Michael 2009 ECP
AUBRY Marianne 1986 ECP
AUDENIS Gérald 1995 ECP
AUDUREAU Christophe 1991 ECP
AUGENDRE Jean-Pierre 1975 ECP
AUGONNET Michel 1973 Supélec
AULAGNIER Christian 1978 ECP
AUTIER Emmanuel 1987 ECP
AUZANNE Michel 1959 Supélec
AVIGNON Jean-Michel 1974 ECP
AYOUCH Rayane 2022 CentraleSupélec
BAIGET Frédéric Parent d'élève
BALLE-CALIX Marie-Anne 1984 ECP
BANQUET Gérard 1980 Supélec
BANTEGNIE Michel 1986 ECP
BARATON Xavier 1993 ECP
BARBAZANGES LAURENT Parent d'élève
BARBE Matthieu 2015 ECP
BARBIER Alain 1994 ECP
BARDEL Stephan Parent d'élève
BARNAUD Christophe 1991 Supélec
BAROTTIN Théo 2022 CentraleSupélec
BARRACO Guy 1956 Supélec
BARRIERE Alain Parent d'élève
BARRIÈRE Pierre 1968 Supélec
BASTIEN Michèle
BASTIEN Jean-Charles 1958 ECP †
BATLOUNI Céline 2010 ECP
BEAUMONT Christophe 1988 ECP
BEAUVAIS Martin 2004 ECP
BECK Mikaël 2003 Supélec
BEDE Rémi 1965 ECP
BEITZ Pierre 2010 Supélec
BELLON Michèle 1972 ECP
BELY Pierre-Yves 1961 ECP
BENARD Jean-Louis 1994 ECP
BENEDETTI Jean-Jacques 1977 ECP
BENEDETTI Louis 1962 ECP
BENTLEY Jonathan Parent d'élève
BENZAQUEN Maurice 1979 ECP
BERGER Solène 2017 ECP
BERGERAULT Dominique 1967 Supélec
BESSIERE Sébastien 1997 Supélec
BETERMIER Philippe 1978 Supélec
BEUGNIES Benjamin 2009 ECP
BEULZE Yann-Hervé 1983 Supélec
BIABAUT Jean 1961 ECP
BIANCANIELLO Vincent Parent d'élève
BIED CHARRETON Pascal 1987 ECP
BIENVENU Arnaud 1999 ECP
BIETRY Michel 1965 ECP
BILLY Jean-Luc 1992 ECP
BIRAGNET Bertrand 1994 ECP
BISMUTH Bernard Choua 1966 ECP
BIZOT Benjamin 2014 ECP
BLAIS Bernard 1980 Supélec

BLAISE Noémie 2014 ECP
BLAIZOT Laurent Parent d'élève
BLANC Jean-Claude 1970 ECP
BLANCHET Dominique 1979 Supélec
BLOCMAN François Parent d'élève
BLOSTEIN Philippe 1985 ECP
BOCCON-GIBOD Bertrand 1994 ECP
BOESCH Gérard 1964 ECP
BOGARD Morgane 1997 Supélec
BOINOT Emmanuel 1995 Supélec
BOIS Christian 1963 ECP
BOITREAUD Aymeri 1980 Supélec
BOIVIN Jean-Yves 1973 ECP
BONAFOS Olivier 1995 Supélec
BONFORT Pascal 1978 ECP
BONIN Jean-Pierre 1976 Supélec
BONNAUD Jean-François 1966 Supélec
BONNET Dominique Parent d'élève
BONNET Jean-Marc 1983 Supélec
BONNET Jean-Baptiste 1997 ECP
BONNET Olivier Parent d'élève
BORGARD Jean-Marc 1990 ECP
BOSC Philippe 1959 Supélec
BOSTANTZOGLOU Sébastianne 2014 ECP
BOUANANI Hicham 2022 CentraleSupélec
BOUAOUAJA Asma 2004 ECP
BOUCHER Brigitte Parent d'élève
BOUCHET Jean-Marc 1988 Supélec
BOUCHON Jean-Michel 1979 ECP
BOUCLE Raymond 1959 Supélec
BOULANGER Jean-Pierre 1964 ECP
BOULLAND Olivier 1972 ECP
BOULLE Adrien 2022 CentraleSupélec
BOUMENIR Youssef 2014 Supélec
BOURCY Christian 1967 Supélec
BOURDILLON Sébastien 2008 ECP
BOUREAU Ulysse 2022 CentraleSupélec
BOURG Béatrice 1976 Supélec
BOURGAIN Pierre 1966 ECP
BOURGARIT Mathieu 1994 ECP
BOUSSATON André 1975 Supélec
BOUTEILLE François 1971 ECP
BOUTROLLE Didier 1984 ECP
BOUVILLE Christian 1973 Supélec
BOUYAHBAR Fouad 1993 ECP
BOUZONVILLE Ferdinand 1971 ECP
BRANA Etienne 1966 ECP
BRAULT Frédéric 2007 Supélec
BRENNER Antoine 1997 ECP
BRET Marie-Thérèse 1959 Supélec
BREVET Yves 1966 Supélec
BRIARD René 1956 Supélec
BRICARD Pierre 1961 Supélec
BRICE Dominique 2001 Supélec
BRISSON Patrice 1978 ECP
BRIZE Olivier 1987 Supélec
BROIHANNE Laurent 1974 Supélec
BRU Jean-François 1976 ECP
BRUN François 1970 ECP
BRUNE Claude 1971 ECP
BRUNET Pierre 1992 ECP
BRUS Constance 2006 ECP
BRY Nicolas 1988 Supélec
BUECHER Léo 2022 CentraleSupélec
BURGAUD Claire 1994 ECP
BURGOS Henri 1961 ECP
BURLOT Jean-Jacques 1992 Supélec
BURTIN Cecile Parent d'élève
BUSSENAULT Roland 1961 Supélec
BUSSIERE Gilbert 1963 ECP
BUSTARRET Anne-Laure 1999 ECP
CABRIT Philippe 1975 ECP
CADEL Olivier 1972 Supélec
CADIO Michel 1982 ECP
CAGNON Laurent 2013 ECP
CAMBERLEIN Loïc 1962 Supélec
CAMPISTRON Sophie Parent d'élève
CANUEL Gérard 1968 ECP
CAPELLE Jean-Yves 1989 ECP
CAPGRAS Henri Parent d'élève
CARLHAMMAR Philippe 1992 ECP
CARRE Jean 1969 ECP
CARREL Adrien 2022 CentraleSupélec
CASARI Jean-Claude 1967 ECP
CASSES Cécile 2014 ECP
CASTILLON Patrice 1962 ECP
CATABELLE Jean-Marie 1966 ECP
CAYOL Daniel 1963 ECP
CELTON René 1982 Supélec
CERVEAU Jacques 1962 ECP
CEYTE Emmanuel 1997 ECP
CHAILLEY Philippe 1995 ECP
CHALMIN Louis 1962 ECP
CHAMOUX Michael Parent d'élève
CHAMPAVERT Thibaut 2014 ECP
CHANELLE Bernard 1970 Supélec
CHAPSAL Pierre 1963 ECP
CHAPUIS Thierry 1985 Supélec
CHARDON Jean-Pierre 1974 Supélec
CHARLOT Jean-Claude 1965 Supélec
CHARNAVEL Florence Parent d'élève
CHARTON Roger 2011 ECP
CHASSAING Etienne 2022 CentraleSupélec
CHASSAT Thierry 1982 Supélec
CHAUDAT David 1994 Supélec
CHAUSSONNET Jean-Claude 1965 ECP
CHAVANE Pierre 1991 Supélec
CHERABIER Ian 2014 ECP
CHESNEL et BICEP Jean-Yves et Marie Parents d'élève
CHORAICHI Mohamed 2022 CentraleSupélec
CHOUARD Philippe 1960 ECP
CHRISTOPHE Frédéric 1983 Supélec
CLAVELOU Alain 1975 ECP
CLÉDAT Bernard 1966 Supélec
COFFRE Philippe 1964 ECP
COLAS Laurent 1992 ECP
COLIN DE VERDIERE Henri 1961 ECP
COLLET Ernest 1959 ECP
COLLETTE Patrick 1982 ECP
COLLOT Emmanuel 2003 Supélec
COMBAUD Yves 1983 ECP
COMBES Christophe 2001 ECP
COMBETTES Christian 1962 ECP
CONSEIL Bernard 1974 ECP
COPPOLANI Pierre 1966 ECP
CORBIERE Fabrice 1989 ECP
CORDONNIER Vincent 1995 ECP
CORONA Marc 1979 ECP

COUDER Sabine Parent d'élève
COULON Alain 1962 ECP
COUROUBLE Jean-Marie 1955 ECP †
COURT Cyril 1989 Supélec
COURTONNE Véronique 1988 Supélec
COUSIN Adrien 2014 ECP
COUSIN Stéphane 1974 ECP
COUSSEDIERE Jacques 1959 ECP
COUTIER Patrice 1973 Supélec
COZZI René 1954 ECP
CREANGE Philippe 1984 Supélec
CREPEY Yves 1961 ECP
CRESPON Jean 1965 ECP
CREUSOT Jean 1968 Supélec
CROMMELYNCK Vincent 1984 Supélec
CUSSAC Christophe 1970 Supélec
DAGNEAUX Thomas 2009 ECP
DAIGNE Olivier 1990 ECP
DAIX Hippolyte 2014 ECP
DALBIN GRENIER Véronique 1987 ECP
DAMAS Robert 1976 Supélec
DANIEL Jean-Pierre 1971 ECP
DANZANVILLIERS Patrice 1970 ECP
DAVID Loïc Parent d'élève
DAVID Alain 1983 Supélec
DAWED Adrien 2012 ECP
DE BATZ DE TRENQUELLEON Hubert 1979 ECP
DE CARVALHO Carlos Parent d'élève
DE CRECY Agnès 1978 ECP
DE FELIX Philippe 1978 ECP
DE JERPHANION Laurent 1988 ECP
DE LA MOTTE Christel 1988 ECP
DE LABARTHE Raphaël 1998 ECP
DE LAVIGNE SAINTE-SUZANNE Michel 1981 ECP
DE MORTAIN Thierry 1983 Supélec
DE REVEL Emmanuel 2017 ECP
DE SAIVRE Grégoire 1995 ECP
DE VOMECOURT Philippe 2016 ECP
DEBAVELAERE Quentin 2009 ECP
DEBIN Damien 1999 ECP
DECAIX Jean-Baptiste 1997 Supélec
DECOUVELAERE Pierre 1975 ECP
DECREAU Pierrette 1966 Supélec
DEDIEU Michel Parent d'élève
DEFAIX Olivier 2005 ECP
DEFEVER René 1982 Supélec
DEFRANCE Guillaume 2001 ECP
DEGUILLAUME Jacques 1977 ECP
DELAPLACE Elise Parent d'élève
DELATTRE Daniel 1974 Supélec
DELATTRE Mathieu 1992 Supélec
DELAVENNE-DESJONQUERES Violaine 2021 CentraleSupélec
DELEVANNE Amaury Parent d'élève
DELMAS André 1966 Supélec
DEMANESSE Jean-Luc 1970 ECP
DEMENTHON Gilles 1973 ECP
DENEF Yann 1981 Supélec
DENOUX Olivier 1990 ECP
DEPIETS Christophe 1985 Supélec
DERRIEN Alain 1968 ECP
DERSY Apolline 2022 CentraleSupélec
DESBORDES Elise 2022 CentraleSupélec
DESCHAMPS Luc 1983 Supélec
DESCHAUME Alain 1994 ECP
DESCLAUX Jacques 1978 ECP
DESCOUS Marie-Odile 1990 ECP
DESCREUX Bernard 1986 ECP
DESFORGES Jean 1967 Supélec
DESFORGES Odile 1973 ECP
DESRAYAUD André 1963 Supélec
DESSIAUME Patrice 1974 ECP
DESSIRIER Véronique
DEVEVEY Brieuc 2022 CentraleSupélec
DIARRA Idrissa 2021 CentraleSupélec
DINH Quang-Vinh 1979 ECP
DIVET Bertrand 1998 ECP
DOLADILLE Eric 1987 Supélec
DONJON Jacques 1961 Supélec
DORIE Daniel 1960 ECP
DOUCET Yves 1980 ECP
DRION Jean-françois 1993 Supélec
DROIN Michel 1962 ECP
DRUBAY Michel 1970 Supélec
DUBOIS Eric 1994 Supélec
DUBOSCQ Gilles 2011 Supélec
DUBOST Bruno 1973 ECP
DUBRAC Arnaud 1990 Supélec
DUCHAMP Marcel 1951 Supélec †
DUCREY Pierre 1964 Supélec
DUCROS Alain 1968 ECP
DUJARDIN Antoine 2015 ECP
DUMONT Nicolas 1997 Supélec
DUPASQUIER Géraldine 1994 ECP
DUPONT Michel 1966 Supélec
DUQUOC Erwan 1995 Supélec
DURAND Pierre 1964 ECP
DURAND Hervé 1983 ECP
DURANTON Lucie 2022 CentraleSupélec
DURAY Louis-Michel 1983 ECP
DUSSERRE Pierre-Marie 1984 ECP
DUVAUX BECHON Isabelle 1983 ECP
EL KAIM William Parent d'élève
EL YACOUBI Amal 2014 ECP
ELKADDOURI Anas 2007 ECP
ELOY Jean-Michel 1966 ECP
ESCALETTES Claude 1964 ECP
ESKENAZI Gilbert 1978 Supélec
ESTIENNE Pascal 1979 ECP
EVEN Gwec'hen Parent d'élève
EVREUX Nicolas Parent d'élève
FABBRICATORE Joseph 1966 ECP
FADE Yves 1972 ECP
FAHY Jean-Jacques 1975 ECP
FAIVRE D'ARCIER Eric 1990 ECP
FANTON Jean-Pierre 1973 Supélec
FAQIR Sofia 2006 ECP
FARAUT Vincent 2009 ECP
FARCY Alain 1971 Supélec
FASQUELLE Yves 1962 ECP
FAURE Maurice 1974 Supélec
FAUVEL Pierre 1995 ECP
FAVIER Jean-Marc 1978 ECP
FAYET Philippe 1960 ECP
FERBECK Michel 1960 ECP
FERRARO Alain 1977 Supélec
FERRET François 1972 Supélec
FERRON Nathan 2013 Supélec
FERTE Maxime 2012 ECP

FEUTRIE Baptiste 2012 Supélec
FEVE Philippe 1960 Supélec
FIAMMA MACGREGOR Catherine 1995 ECP
FIAT Pierre Parent d'élève
FIETTA Matthieu 1996 ECP
FINZI Claude 1956 Supélec †
FISCHER Roger 1982 ECP
FISSETTE Julien 2014 ECP
FLEURY Vincent 2019 ECP
FLOCH Jean-Yves 1974 ECP
FOIN Christian 1994 ECP
FONTAINE BORDENAVE Véronique Parent d'élève
FORTUIT MARCADE Caroline 1988 Supélec
FOSSEN Arnaud 1997 ECP
FOUCAUD Claude 1954 ECP
FOUNAUD Jean-Paul 1965 ECP
FOUQUET Bernard 1961 Supélec
FRANCK Hervé 1979 ECP
FRANCO Pierre 1960 ECP
FREGUIN Michel 1965 ECP †
FRIESS Jean-Marc 1990 ECP
FURSTOSS Hervé Parent d'élève
FURSTOSS Carlo 2023 CentraleSupélec
GABORIAUD Florian 2021 CentraleSupélec
GAIN Emile 1959 Supélec
GALLANT François 1989 Supélec
GALLE Aurèle 2016 ECP
GANTIER Jean-Paul 1969 Supélec
GARAIT Vincent 2022 CentraleSupélec
GARDIES Mathieu 1994 ECP
GARIEL Emmanuel 1977 ECP
GARNIER Michel 1964 Supélec
GAROBY Roland 1974 ECP
GARRIC Jean-Paul 1961 ECP
GASTELLU Alfred 1958 Supélec
GATTI Jean-Pierre 1967 ECP
GAUTIER Jacques 1975 ECP
GAY aiata 2004 ECP
GAZEL ANTHOINE Laetitia 1994 Supélec
GENDRON Serge 1954 Supélec
GEOFFROY Gilles 1998 ECP
GEORGEAUX Eric 1992 Supélec
GEORGES Patrick 1970 Supélec
GERIN François
GERMAN Jean 1974 ECP
GERONY Jean-Marc Parent d'élève
GHERCHANOC Jérôme 1993 ECP
GICQUIAUX Eric Parent d'élève
GIGNAC Didier 1978 ECP
GILLES Antoine 1985 ECP
GINISTY Christian 1956 ECP
GIRARD Stéphane 1988 Supélec
GIRARD Charles-Edouard 1994 ECP
GIRARDEAU MONTAUT Alain 1975 ECP
GLASSON Régis 1962 ECP
GOBLET Thomas 1996 Supélec
GODIN Frédéric 1990 ECP
GOETZ Stefan 1995 ECP
GONTHIER Yves 1979 ECP
GORCEIX Antoine 2022 CentraleSupélec
GOUBY Serge 1965 ECP
GOUDARD Michel 1969 Supélec
GRANDJEAN Yves 1971 Supélec
GRENIER Alexis 1987 ECP
GRIFFAULT Christian 1976 ECP
GRILLIER Marianne Parent d'élève
GRIMAUD Jean-Claude 1963 Supélec
GRIVEAUX Christine Parent d'élève
GROS Raffael 2022 CentraleSupélec
GROUSSEAU Alain 1968 Supélec
GRUYER Jérôme 1994 ECP
GRYTA Philippe 1992 Supélec
GUEGUEN Bertrand Parent d'élève
GUERBER Pierre-Yves 2004 ECP
GUERIN Arnaud 2004 ECP
GUÉRIN Elisabeth Parent d'élève
GUERRERO Michel 1966 ECP
GUETROT Alain 1967 Supélec
GUIBEREAU Serge 1962 Supélec
GUIEYSSE Charlotte 2015 ECP
GUIEYSSE Pauline 2013 ECP
GUILLAUMEY Gil 1999 Supélec
GUILLEMARD Christian 1983 ECP
GUILLIER Thierry 1981 Supélec
GUIOLLOT Michel 1967 Supélec
GUITTON Bernard 1984 ECP
GUYARD FRANCIS 1972 ECP
GUYONVARCH Walter 1992 ECP
GYSIN PIOTON Sabina 1994 ECP
HABER Jean-Pierre 1985 ECP
HADDAD Roger 1966 Supélec
HAFNER Alain 1977 Supélec
HAIRON Denis 1996 Supélec
HALLE Pierre-André 1973 ECP
HANNIGSBERG Marc 1969 Supélec
HANROT Jean-Pascal 1954 ECP
HAOUAT Gérard 1961 Supélec
HARLE Nicolas 1994 ECP
HAUTEFEUILLE Alexis et Dominique Parents d'élève
HAUTEMPENNE Jean-Louis 1971 Supélec
HAVARD Daniel 1975 ECP
HEDDE Thomas 2022 CentraleSupélec
HELBERT Paul 1974 Supélec
HELBERT Pierre-Jean Parent d'élève
HENAFF Jeannine 1957 Supélec
HENIQUE Thibault 2022 CentraleSupélec
HENRY Sébastien 1998 Supélec
HENRY Emmanuel Parent d'élève
HERITIER Bernard 1973 ECP
HERKELMANN Henri 1976 Supélec
HERNANDEZ Céline 2009 ECP
HIEGEL Paul 2002 ECP
HOLANDA Bruno 2022 CentraleSupélec
HOMASSEL Alain 1976 Supélec
HONORÉ Simon-Pierre 2022 CentraleSupélec
HORREARD Guillaume 1998 Supélec
HUBERT Jean-Michel 1997 Supélec
HUBERT Hervé 1980 ECP
HUGOUT Bruno 1973 ECP
HUGUES Romuald 2002 ECP
HURT Bernard 1967 Supélec
HUSSER Thierry Parent d'élève
IVANOV Dejan 2005 Supélec
JAAFAR Ali 2011 Supélec
JACQUIN François 1981 ECP
JAFFRES Jean 1956 ECP
JAN Olivier 1992 ECP
JANIN Stéphane Parent d'élève

JEANDÉ Véronique Parent d'élève
JEROME Xavier 1986 ECP
JOLLY François 1988 ECP
JOLY Jean-Jacques 1969 Supélec
JOLY D'AUSSY Marie-Laure Parent d'élève
JORGET Serge 1974 ECP
JOURNEAU Christophe 1985 ECP
JUILLARD Coralie
JUNG Jean-Jacques 1978 ECP
KAPLAN Jean-Pierre Parent d'élève
KAPOKO TAGNE Michel 2012 ECP
KERVEILLANT Serge 1980 Supélec
KIBKALO Michel 1983 Supélec
KNOCKAERT Christophe 1986 ECP
KOEBEL Franck 2000 Supélec
KOZONIS Loukas 2014 ECP
KREBER Alexandre 2022 CentraleSupélec
LABOUDIGUE Bruno 1985 ECP
LACAZE DOMINIQUE 1961 ECP
LAFAYE Caroline 2001 Supélec
LAFFAYE Hervé 1980 ECP
LAGOUTTE François 2010 ECP
LAISNÉ André 1955 Supélec
LALANDE Jean-Pierre 1957 Supélec
LALLEMAND Jacques 1964 ECP
LAMOTHE Dominique 1985 ECP
LANCE Sarah Parent d'élève
LANDAGARAY Patrice Parent d'élève
LANG Frank 1966 ECP †
LANGE Benoît 1983 Supélec
LASCAR Séverine Parent d'élève
LASSALETTE Bruno 1987 Supélec
LAULAN JEROME 1989 ECP
LAUNAY Philippe 1978 ECP
LAUNAY François 1982 Supélec
LAURANSON Guy 1991 ECP
LAURENT Gilles 1979 ECP
LAUTARD Frédéric 2005 ECP
LAVALLOU François 1980 Supélec
LAVANDIER François Parent d'élève
LAZARD Yvan 2022 CentraleSupélec
LE BIAVANT Kristell 2000 ECP
LE DIRAISON Hervé 1965 Supélec
LE MASNE Quentin 2006 ECP
LE MENN Christine 1990 ECP
LE STUM Guillaume 1993 ECP
LÉAUTÉ Thomas 2004 ECP
LEBEE Jean Pierre 1983 Supélec
LEBIDOIS Daniel 1969 Supélec
LECAT David Parent d'élève
LÉCHAUDÉ Paul-André 1961 ECP
LECOEUCHE Loic 1994 ECP
LECOINTE Pascal 1994 Supélec
LECOQ Bernard 1962 ECP
LECUSSAN Jérôme 2001 ECP
LEGER Michel 1958 Supélec
LEGRIS Arnaud 2014 ECP
LELIEVRE Loïc 1996 ECP
LELOUP Robert 1975 Supélec
LEMAIRE Julian 2009 ECP
LEMAITRE Georges Parent d'élève
LEMARQUAND Philippe 1998 ECP
LEMERLE Hélène 1993 Supélec
LEMERLE Pierre 1994 Supélec
LEMOINE Jacques-Guy 1959 ECP †
LEMOINE Denis 1982 ECP
LEMOUZY Pierre 1976 ECP
LEMZAH Yassine 2022 CentraleSupélec
LENOIR Dominique 1985 Supélec
LENOIR Alain 1969 ECP
LEPERCHEY Pierre 1974 ECP
LEPERCQ Gilbert 1956 ECP
LEPRINCE Alain 1978 ECP
LERIC Olivier 1987 ECP
LESAGE Matthias 2022 CentraleSupélec
LESCAR Guillaume 1994 ECP
LESPINE Philippe 1970 Supélec
LETELLIER Paul 1974 Supélec
LEUBA Bruno 1974 ECP
LEVENQ Jacques 1965 ECP
LEVY Samuel 1999 Supélec
LEVY Olivier 1971 Supélec
LHOMME François 1990 Supélec
L'HOSTIS LANÇON Nicole Parent d'élève
LHUILIER André 1974 Supélec
LIDAM Soukaina 2022 CentraleSupélec
LIOCOURT Alexandre 2000 Supélec
LLINAS Arnaud 2002 Supélec
LOHAT Patrick 1985 Supélec
LOISEAU Gérard 1965 ECP
LOISY Claude 1964 Supélec
LOISY Michel 1995 Supélec
LORENZELLI Rémi 1990 ECP
LOUIS Jean Pierre Parent d'élève
LOUSSOUARN Gwenael 1993 ECP
LOUSSOUARN Thomas 2014 ECP
LOUVAIN Yvon 1966 Supélec
LUCAS Cédric 2001 ECP
LUYPAERT Thomas 2009 ECP
MADELIN Bertrand 1977 ECP
MADRANGE Guillaume 1999 Supélec
MAILHE Jean-Claude 1964 Supélec
MAILLARD Olivier 1987 ECP
MAIQUES Nathalie Parent d'élève
MALARME Claude 1965 ECP
MALLET Eric 1965 ECP
MALNOE Michel 1987 Supélec
MANCY Jean-Claude 1985 ECP
MANSOUR Omar 2022 CentraleSupélec
MARCILLOUX Guillaume 1996 Supélec
MARIEN Jacques 1971 Supélec
MARIN Dominique 1989 ECP
MARIOTTINI Sophie Parent d'élève
MARQUIS Jean-Claude Parent d'élève
MARTEL François 1993 Supélec
MARTIANO Emmanuelle 2010 Supélec
MARTIN Jean 1979 Supélec
MARTIN Jean 1958 ECP
MARTIN Roger 1960 Supélec
MARTINET Jean-Pierre 1961 ECP
MARTINOT Jacques 1961 ECP
MARTINOT Agathe 2014 ECP
MARTY Olivier 1996 Supélec
MARTY Philippe 1968 Supélec
MARTY Alain 1986 ECP
MASSOL José 1972 Supélec
MASSON Philippe 1993 ECP
MASUREL Bernard 1965 ECP
MATHA Jean-Pierre 1965 Supélec

MATHA Robert 1972 ECP
MATTER Gabriel 1970 Supélec
MAUBOUSSIN Jacques 1954 ECP †
MAYRARGUE Claude 1963 Supélec
MAZLOUM Maxime 1964 ECP
MECHE Pierre 1960 ECP
MEHL François 1972 ECP
MÉHU Fabien Parent d'élève
MENEZ Jean-Paul 1981 ECP
MEOZZI Guy 1962 ECP
MERCADIER Philippe 1987 Supélec
MERCIER Jacques 1961 ECP
MERLE Valérie Parent d'élève
MÉRY Pierre 1960 Supélec †
MESSAGER Pascal 1984 ECP
MICHAILLE Patrick 1970 ECP
MICHARDIERE Bernard 1961 ECP
MICHEL Philippe 1990 ECP
MICHEL Xavier 2002 ECP
MICHEL Patrick 1967 Supélec
MICHELIN Pierre
MIGNON Christian 1968 ECP
MINOC Gérard 1964 ECP
MIQUEL Pierre 1969 ECP
MOHAMADOU Lamine Parent d'élève
MONCENIS Yves 1973 Supélec
MONSEF Youssef 1970 Supélec
MONTETAGAUD Nicolas 2001 ECP
MOREL Jean-Marc 1972 Supélec
MORERE Philippe 1992 ECP
MOSELE Marc Parent d'élève
MOTSCH Thierry 1990 Supélec
MOULLE BERTEAUX Capucine 1996 Supélec
MOUTIER Benjamin 2003 ECP
MULLER Christelle 1998 Supélec
MURAILLE Paul et France Parents d'élève
NABIALEK Wojciech 1997 ECP
NAHMIAS André 1965 ECP
NASSE Dominique 1967 ECP
NAVATTE Jean-Claude 1972 Supélec
NGONO Chrystelle 2024 CentraleSupélec
NGONPA Yannick 2019 Supélec
NGUYEN Kim-Bang 1968 Supélec
NOE Mathieu 1993 Supélec
NOWAKOWSKI Jean-Philippe 1994 ECP
NOZIÈRE Eric 1987 Supélec
NUFFER Jean-Pierre Parent d'élève
OLEKHNOVITCH Marion 2014 ECP
OLLIVIER Michel 1961 Supélec
ORBACH Sophie Parent d'élève
ORIA Loïc Parent d'élève
ORIOT Pascal 1999 ECP
OZOUF Stéphane 1986 ECP
PAEPEGAEY Alexandre 2013 ECP
PAILLOT Robert 1969 ECP
PAING Bruno 1997 Supélec
PAJOT Joël 1970 Supélec
PANERAI Francesco Parent d'élève
PARENT Pierre 2005 Supélec
PARIS Olivier Parent d'élève
PARISE Clémentine 2011 ECP
PATEAU Philippe 1994 ECP
PAUTET Bernard 1983 Supélec
PAVAGEAU Emmanuel 1975 ECP
PAYELLE Bruno 1977 ECP
PAYEN Hubert 1982 ECP
PELISSIER André 1963 Supélec
PELLETER Yvon 1971 Supélec
PENIN Patrick 1971 ECP
PERDRIAT Didier 1983 ECP
PEREZ Javier 2015 Supélec
PERONNE Christian 1964 Supélec
PERRENOT Francis 1962 Supélec
PERRIER Gilles 1992 ECP
PERRIN Vincent 1998 ECP
PERROT Gil 1981 ECP
PETIT Noële Parent d'élève
PETIT Arnaud 2022 CentraleSupélec
PETITMENGIN Denis 1973 ECP
PÉTREQUIN Marie 2014 ECP
PEYRIN Antoine
PEYRONNET Rémi 2002 ECP
PICHON Tania 1996 ECP
PICOT Guillaume 1998 Supélec
PICQ Frédéric 1996 Supélec
PINTENAT Philippe 1983 Supélec
PLATEAU Matthieu 2005 ECP
PLUVINAGE Thierry 1979 ECP
POINSOT Laurent 1984 ECP
PONS Dominique 1975 Supélec
PONTVIANNE Denis 1984 ECP
PORCHERON Jean-Luc 1976 ECP
POTAGE Jean 1972 Supélec
POUCHOULIN Dominique 1984 ECP
POULIER Pascal 1986 Supélec
POURBAIX François 1974 ECP
POUYANNE Patrick Parent d'élève
PRECIGOUT Jean-Paul 1982 Supélec
PREL Robert 1968 ECP
PRIEUR Rémy 2022 CentraleSupélec
PROST Claude 1962 ECP
PUYDEBOIS Jean-Claude 1967 ECP
QUENTEL Richard 1975 ECP
QUERE Philippe 1986 Supélec
QUEREL Grégory 2001 ECP
QUINCHON Jacky 1968 ECP
RAGOIS Jean-Louis 1973 Supélec
RAIMOND Dorian 2006 ECP
RAMBAUD Yves 1966 ECP
RANSAC Jean-Luc 1985 ECP
RATERO Michel 1975 ECP
RAUCH François 1996 ECP
RAYMOND Claude 1962 Supélec
REBOULIN Jean Claude 1971 ECP
REGAZZONI Philippe 1981 ECP
REGNAUD Philippe 1964 ECP
REGNIER Stéphane 1998 ECP
REMY Florence 2022 CentraleSupélec
RENARD Thérèse
RENARD Philippe 1963 Supélec
RENAULT Christophe 1985 ECP
RENET LAVENU Catherine Parent d'élève
RETY Maxime 2007 ECP
REVERDY Michel 1968 ECP
REYNAUD Michel 1972 Supélec
RIBEREAU GAYON Olivier 1979 ECP
RIBLE Frédéric 1990 ECP
RIBOT Jean-Jacques 1969 Supélec
RICHTER Friedrich 2000 Supélec

RIGAUDIERE Vincent 1987 ECP
RIGAULT Dominique 1989 ECP
RINAUDO Philippe 1972 Supélec
RIND René 1949 ECP
RINDERKNECHT Romain 1961 Supélec
RIPERT Gautier 1994 ECP
RIPOCHE Christophe 2015 ECP
RIVIER Jacques 1963 ECP
RIVIERE Marie 2022 CentraleSupélec
ROBIN Nicolas 2002 ECP
ROBIN Yann 1994 Supélec
ROCHE Willy 1995 ECP
RODIONOV NIKOLAY 2012 ECP
ROINEL Yves 1967 Supélec
ROLLIN Louis 1965 ECP
ROSIO Alexis 2022 CentraleSupélec
ROSSET Louis 1952 ECP
ROSSIGNOL Béatrice 1994 Supélec
ROULET DUBONNET Jean-Pierre 1967 Supélec
ROULLET Louis 1961 Supélec
ROUSSEL Michel 1978 ECP
ROUSSEL Christian 1970 ECP
ROUSSIGNE Yves 1990 ECP
ROUVIERE Vincent Parent d'élève
ROY Pascal Parent d'élève
ROY Philippe 1960 Supélec
ROZÉ Erwan 1996 ECP
ROZIER Jean-Paul 1982 Supélec
RUAN Christelle Parent d'élève
RUAUD Michel 1967 ECP
RUSSO René 1961 ECP
SAFIR Valentin 2000 ECP
SAGET Pierre 1950 Supélec
SALEUR Renaud 1982 Supélec
SALLE TOURNE Laurence Parent d'élève
SALLENAVE Bernard 1982 Supélec
SALUR Ninos 2022 CentraleSupélec
SANCIER Thierry Parent d'élève
SANDRARD Pascal 1986 Supélec
SANDRE Jean-Paul 1966 ECP
SANHET Jean-Louis 1968 Supélec
SARDIER Patrick 1986 ECP
SARRAND Philippe 1977 ECP
SAUVAGE Pierre 1976 ECP
SAVELLI Gilbert 1966 ECP
SCHIFRES Yannik 1960 ECP
SCHMIDTLIN Sophie 1994 ECP
SCHMITT Frédéric 1994 Supélec
SCHMITT Jean Parent d'élève
SCHNEIDER Camille 2022 CentraleSupélec
SCHOENHENZ Bernard 1965 ECP
SCHWAB Bernard 1952 Supélec
SCHWEBLIN Véronique 1978 Supélec
SEGAUD DARON Brigitte 1977 ECP
SEGRÉ Thomas 2022 CentraleSupélec
SEGUIN Julien 1996 Supélec
SEGUIN Nicolas 1971 Supélec
SELLIER Jean-Yves 1970 ECP
SELVA Gersendre 1994 ECP
SEMIN David 2001 ECP
SENET et KRAKOWIAK Laurent et Catherine Parents d'élève
SENGEL Claude 1980 ECP
SENNEGON Jean-Louis 1993 Supélec
SENS Marcel 1954 ECP
SENTENAC Paul 1962 ECP
SEPETEANU Alexandre 1995 Supélec
SEROT Catherine Parent d'élève
SERRADEIL Dorian 2022 CentraleSupélec
SERRES Frédéric 1994 ECP
SILBERSTEIN Hervé 1984 ECP
SIMON Jacques 1965 ECP
SION Martin 1990 ECP
SIROT Jean-François 1976 Supélec
SOPHY Yvon 1958 ECP
SOUIED Jérôme 1994 ECP
SOYER Martine 1982 ECP
ST GES Agnès Parent d'élève
STERN Daniel 1962 ECP
STEVENS René 1962 Supélec
STRASSER Camille 2017 ECP
STROH Rémi 2014 Supélec
SUBRAHMANYAN Manunandhan Parent d'élève
SUSS Marc 1990 ECP
SWICHOCKA LEONARD Claude 1983 ECP
TAHIRI Walid 2021 CentraleSupélec
TAIEB Maurice 2003 ECP
TAINON Sébastien 2014 ECP
TANG Lambert 1970 ECP
TAUPIN Louise 2019 Supélec
TAVARES Stéphane 1988 ECP
TEISSEYRE Charles 1958 ECP
TEMPLIER Benoît 1987 ECP
TESSIER Jean-Marc 1994 ECP
TETU Rémi 2004 ECP
TEYOU DJUKOUO Reine 2022 CentraleSupélec
THERON Pierre-Louis 2012 ECP
THEVENIN Jean-François 1971 Supélec
THIRAULT Frédéric 1989 ECP
TIAN Yannick 2014 ECP
TIBI Audrey Parent d'élève
TICHIT Bernard 1971 Supélec
TIRAT Pascale 1983 Supélec
TIRIOU Éric 1993 Supélec
TISSOT André 1982 Supélec
TITZL Laurent 2002 Supélec
TOPOLANSKI Serge 1989 ECP
TORRET Olivier Parent d'élève
TOULEMONDE Léon 1957 ECP
TOULEMONDE Grégoire 1994 ECP
TOURNIER Jean 1974 Supélec
TOUSSAINT Pierre-Etienne 1983 Supélec
TRABUT Jean-Baptiste Parent d'élève
TRESCAZES François 1966 ECP
TRIAL Léa 2014 ECP
TRICAUD Michel 1974 ECP
TROCHET Jean-Christophe 1989 ECP
TRONCHI Simon 2022 CentraleSupélec
TRUFFIER Adeline 1996 ECP
TUGAYE Anne 1978 ECP
TURQUET Christian 1956 Supélec
URBAUER Pierre-Frédéric 1969 ECP
VAHL François 1962 ECP
VALLEE Jean-François 1969 ECP
VALLET Pierre 1968 Supélec
VANDAMME Philippe 1994 ECP
VANDECASTELE Bruno 1990 ECP
VANDELLE Claude 1976 ECP

VANNIER Jacques Parent d'élève
VARIERAS François 1980 Supélec
VAYSSIERES Pascale 1988 ECP
VELUT Jean 1994 ECP
VENARD Charles 1963 Supélec
VERDIER Jacky 1955 ECP
VERHOEST Laurent 1998 Supélec
VIAUX Ivan 1995 ECP
VIDAL Roger 1960 Supélec
VIDIS Yves 1973 ECP
VIGNELLES Roger 1960 ECP
VIGNES Pierre 1972 ECP
VIGOUROUX Pierre 1960 ECP
VINCENS DE TAPOL Christophe 1981 ECP
VINOT BERNARD 1965 ECP
VITTONE Pascal 1990 Supélec
VIZIER Philippe 1959 Supélec
VOIRIN Cyril 2004 ECP
VUILLARD Didier 1980 ECP
WAFELMAN Claude 1965 ECP
WAHL Alexandre 1994 ECP
WAKIM Christophe 2002 Supélec
WAUQUIEZ Alexandre 1993 ECP
WIBAUX Amaury 2014 ECP
WOLF Olivier 1986 ECP
WONG Brice 1958 ECP
YANG Jitang 2007 Supélec
ZANELLI Vincent 1998 ECP
ZINGER François 1975 Supélec
ZUCCHET Fabien 2022 CentraleSupélec
ZUSSY jean-luc 1989 Supélec
ZVEGUINTZOFF Michel 1973 ECP
ZYLBERFAJN Albert 1962 Supélec

Nous souhaitons également remercier tous les donateurs qui ont souhaité rester anonymes,
dont :
- 3 Grands amis
- 18 Amis
- 281 donateurs du Fonds annuel

Composition du Conseil d'Admninistration de la Fondation au 31 décembre 2024

COLLÈGE DES FONDATEURS
Président : Bernard Gault

COLLÈGE DES PARTENAIRES INSTITUTIONNELS
CentraleSupélec : Romain Soubeyran
CentraleSupélec Alumni : Jean-Loïc Galle

COLLÈGE DES DONATEURS PERSONNES MORALES
Sébastien Henry, représentant de RTE
Olivier Lamarre, représentant d'EDF
Valentin Safir, représentant de Safran

COLLÈGE DES DONATEURS PERSONNES PHYSIQUES
Laurent Tardif

COLLÈGE DES PERSONNALITÉS QUALIFIÉES
Philippe Carli
Georges Chodron de Courcel
Emmanuelle Martiano
Jérôme Moitry (Trésorier)
Clarisse Reille
Joël Rousseau
Jean-Michel Thibaud

L'équipe à votre côté
Nathalie Bousseau, Directrice de la Fondation
Caroline Aber, Responsable du développement international
Yassine Allali, Chargé de recherche et base de données
Nadège Alves, Responsable administrative et juridique
Soaniaina Andriamahefa, Chargée fonds annuel et relation donateurs
Élodie Lesage, Responsable communication et événementiel donateurs
Fanny Monseur, Responsable financier
Céline Morel, Responsable du développement France
Laura Scazzola, Assistante administrative

fondation-centralesupelec.fr

RESTONS EN CONTACT

www.fondation-centralesupelec.fr

Pour toute question ou information :
01 75 31 64 82
service.donateurs@centralesupelec.fr

Suivez CentraleSupélec :
www.centralesupelec.fr

Conception et réalisation LE SOURIRE EN PRIME • Crédits photographiques : © Claire-Lise Havet / Hans Lucas - Corinne Hameau - Atelier Kempe Thil - Patriarche - Pics - CentraleSupélec / Service audiovisuel